



100 Días De Gobierno

NEBIO ECHEVERRY CADAVID
GOBERNADOR



METODOLOGIA

¿Qué actividades debe realizar el Gobernador durante los cien primeros días de gobierno?

- ¿Posesión y registro de la firma
- Conformación del gabinete
- Formulación del Plan de desarrollo Departamental
- Informe sectorial



- ¿Posesión y registro de la firma





Conformación del gabinete





Conformación del gabinete

Nebio de Jesús Echeverry - Gobernador

Doctora	DIANA MARÍA LÓPEZ RENTERÍA	Secretaria Administrativa
Doctora	ELOISA REY ACOSTA	Secretaria Jurídica
Doctor	HECTOR ADOLFO SOLANO HERNANDEZ	Director Departamento Administrativo de Planeación
Doctor	ELMER LOSADA CUELLAR	Secretaria de Hacienda
Doctor	JESUS VICENTE MAYO/NANCY XIMENA RAMOS PULIDO	Secretaria de Salud
Doctor	CESAR AUGUSTO BORRERO	Secretario de Agricultura
Ingeniero	JAIME VIASUS PEREZ	Secretario de Obras Públicas
Doctora	MARISELA LOZANO RODRIGUEZ	Secretaria de Gobierno
Doctor	ERICK ADENI HINESTROZA RENGIFO/FABIO CESAR GRANADOS PUERTO	Secretaria de Educación
Doctor	JORGE DIAZ MEDINA	Secretario de Cultura y Turismo
Doctora	LADYYINET CORDOBA SOTO	Secretaria del Despacho



- Atención a la población víctima de la violencia





- Atención a la Población Víctima de la Violencia





- Atención a la Primera Infancia





INFORMES SECTORIALES



DEPARTAMENTO ADMINISTRATIVO DE PLANEACION



- Formulación del Plan de Desarrollo Departamental





- Formulación del Plan de Desarrollo Departamental





- Formulación del Plan de Desarrollo Departamental





Transversalidad del Desarrollo



Ejes, Objetivo y Acciones Estratégicas del desarrollo



1. Guaviare
Gobierno Eficiente
y para Todos

Fortalecimiento de cultura de servicio, bajo principios éticos y de legalidad, promoviendo el bien común y generando confianza institucional en la ciudadanía

Fortalecimiento institucional, generando la capacidad interinstitucional efectiva en la toma de decisiones y ejecución de proyectos.

Fortalecimiento a las Juntas de Acción Comunal tanto urbanas como rurales, para que formen parte activa de la ejecución de programas y proyectos institucionales.

Fortalecimiento y apoyo a la formación y consolidación de las Corporaciones de Desarrollo Integral (CDI) en el área rural del Departamento.

Gobernación del Guaviare un solo equipo para lograr el fortalecimiento del orden institucional Departamental del orden institucional departamental



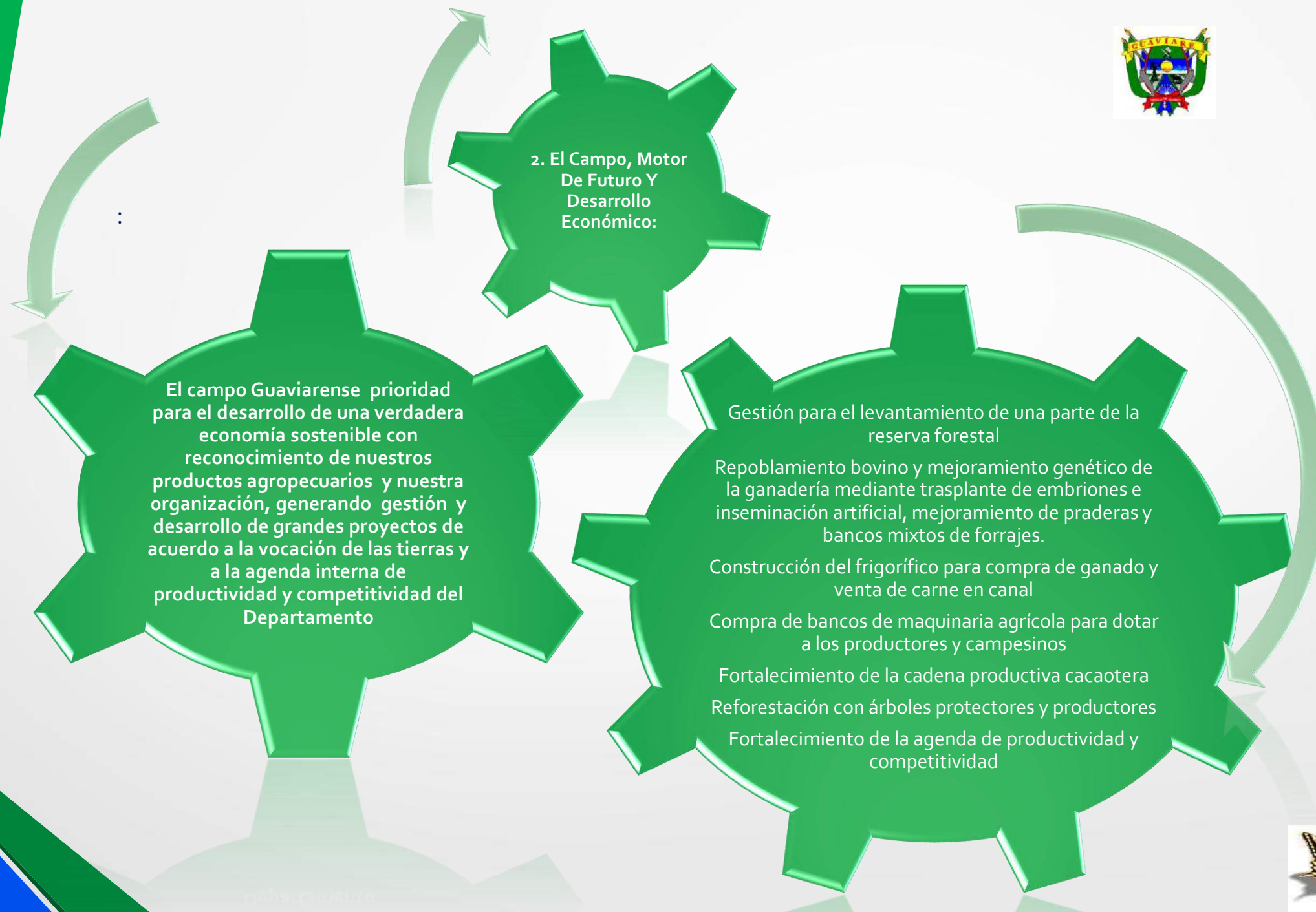

2. El Campo, Motor De Futuro Y Desarrollo Económico:

El campo Guaviarense prioridad para el desarrollo de una verdadera economía sostenible con reconocimiento de nuestros productos agropecuarios y nuestra organización, generando gestión y desarrollo de grandes proyectos de acuerdo a la vocación de las tierras y a la agenda interna de productividad y competitividad del Departamento

Gestión para el levantamiento de una parte de la reserva forestal

Repoblamiento bovino y mejoramiento genético de la ganadería mediante trasplante de embriones e inseminación artificial, mejoramiento de praderas y bancos mixtos de forrajes.

Construcción del frigorífico para compra de ganado y venta de carne en canal

Compra de bancos de maquinaria agrícola para dotar a los productores y campesinos

Fortalecimiento de la cadena productiva cacaotera

Reforestación con árboles protectores y productores

Fortalecimiento de la agenda de productividad y competitividad





3. Vías Prosperas productivas y Eficientes:

Articulado al componente de desarrollo económico rural, consolidar vías eficientes, que garanticen la Transitabilidad y movilidad de personas, insumos y productos, tanto en el tiempo de verano como en el tiempo de invierno

Gestión de los recursos necesarios ante el gobierno nacional para que se pavimente la vía principal entre San José y Calamar.

Articulación institucional con los alcaldes, juntas de acción comunal, y comunidad rural para el mejoramiento y mantenimiento de las vías secundarias y terciarias incluyendo el apoyo con bancos de maquinaria.

Gestión para el aprovechamiento en la estabilización de vías rurales con material de la mina de asfalto ubicada en el capricho.

Apoyo al mantenimiento de las vías secundarias y terciarias en acciones administrativas con las Juntas de Acción Comunal y las CDI,









6. Guaviare
Ambiente
Natural
Sostenible Y
Ecoturístico

Fortalecimiento del turismo ecológico para aprovechar las oportunidades que ofrece el departamento, dado su riqueza natural y paisajística, su diversidad biológica en total armonía sostenible y sustentable con el entorno ambiental

Guaviare compromiso sostenible del bosque y áreas verdes
Gestión Sostenible del Agua
Guaviare en responsabilidad en la Gestión Integral de Residuos Sólidos y Líquidos
Guaviare con capacidad en la Gestión Integral del Riesgo y adaptación al Cambio Climático
Guaviare comprometido con el Turismo ecológico como Dinamizador de la Economía Regional





Guaviare Regional



**Plan maestro
ACCION LLANO**



**Ordenamiento territorial
Posconflicto y construcción de Paz
Desarrollo Económico**



**Contrato Plan
Meta-Guaviare-
Caqueta**



**Proyectos priorizados para el desarrollo
departamental desde el ámbito de región**

DAPG

Elección Consejeros de Planeación





SECRETARIA DE AGRICULTURA



Secretaria de Agricultura

Actividades	Desarrollo	Fecha de Inicio	Fecha Limite
Acciones que se derivan del proceso de Empalme	En el Empalme hemos encontrado unas anomalías en el proyecto de caucho se considera a disposición de Las autoridades de control para lo pertinente. Comunicación remitida a control interno y a la oficina de Jurídica. La administración anterior llego tan solo al cumplimiento del 44 % de la meta en el proyecto caucho.	15 de enero de 2016	10 de abril de 2016



Secretaría de Agricultura

Propuesta del Plan de Desarrollo Departamental PDD

- 14 Fortaleciendo del cultivo de caucho.
- 15 Seguridad alimentaria.
- 16 Apoyo a la asistencia técnica directa rural (CEPROMEGUA).
- 17 Establecimiento de 1.000 hectáreas de maderas comerciales en el departamento del Guaviare
- 18 Fortalecimiento del cultivo de arroz, mediante la siembra de 500 hectáreas y fortalecimiento del proceso de molinería
- 19 Apoyo a los procesos productivos de las organizaciones de productores y del sector solidario.
- 20 Establecimiento de 300 hectáreas de cultivos piña, maracuyá y yuca para la vinculación a mercados nacionales
- 21 Centro de innovaciones agropecuarias y medioambientales.
- 22 Establecimiento de especies vegetales promisorias del trópico y la amazonia.
- 23 Agroindustria del cultivo de cacao.
- 24 Industrialización del caucho natural.
- 25 Centro de monta con toros de alta genética e investigación de ganado bovino.



Secretaria de Agricultura

Fomento de esquemas asociativos territoriales.	Establecer alternativas para la información de esquemas asociativos con otros Departamentos: reunión con el Ingeniero Cristian Peralta Gerente de Desarrollo Rural de la Secretaria de Agricultura del Meta. Adelantar conversaciones con el fin de adelantar un convenio interadministrativo entre Guaviare y Meta para fomentar el sector agropecuario, asistencia técnica, fortalecer la agroindustria, ciencia y tecnología para los habitantes del sur del Meta.	15 de enero de 2016	15 de enero de 2016
Adelantar procesos de contratación	Se revisó y verificó el marco normativo en relación con contratación estatal y se contrató el personal de prestación de servicios.	Mes de febrero de 2016	Mes de febrero de 2016





Secretaria de Agricultura

SDAMA primeros 100 días de Gobierno	Supervisión a 10 contratos de prestación de servicios	14 de febrero de 2016	10 de abril de 2016
SDAMA primeros 100 días de Gobierno	Consecución de la mesa departamental Plan de Racionalización de Plantas de Beneficio Animal (P.R.P.B.A).	16 Febrero 2016	16 febrero 2016
SDAMA primeros 100 días de Gobierno	Establecimiento de dos (2) acuerdos de comercialización para leche cruda refrigerada producida y acopiada en los centros de acopio lechero ubicados en el corregimiento de El Capricho en San José del Guaviare, e inspección El Unilla municipio El Retorno.	14 marzo 2016	10 abril 2016
SDAMA primeros 100 días de Gobierno	Inicio a la formulación de la propuesta del proyecto de repoblamiento bovino, mejoramiento genético y bancos mixtos de forraje.	22 febrero 2016	10 Abril 2016





Secretaria de Agricultura

SDAMA primeros 100 días de Gobierno	Realización de reuniones articuladas con las instituciones relacionadas con el sector productivo (ganadería bovina) y socialización de la oferta institucional a productores organizados bajo el esquema de asociación.	14 marzo 2016	15 marzo 2016
SDAMA primeros 100 días de Gobierno	Mecanización de 400 hectáreas de tierras con tres y cuatro pases de rastra, para el establecimiento de cultivos de Plátano, yuca. Pasto, cacao, maíz y arroz.	4 de enero de 2016	10 de abril de 2016
SDAMA primeros 100 días de Gobierno	Estructuración proyecto de ordenanza para la entrega de 15 bienes en comodato.	7 de marzo de 2016	8 marzo de 2016
SDAMA primeros 100 días de Gobierno	Instalación de taller de mecánicay contratación de un mecánico; en la bodega del IDEMA, Barrio Veinte de Julio, para el mantenimiento y arreglo del kit de maquinaria agrícola, adscrita a la SDAMA.	24 de febrero de 2016	10 de abril de 2016



Secretaria de Agricultura

SDAMA primeros 100 días de Gobierno	Mecanización de 400 hectáreas de tierras con tres y cuatro pases de rastra, para el establecimiento de cultivos de Plátano, yuca. Pasto, cacao, maíz y arroz.	4 de enero de 2016	10 de abril de 2016
SDAMA primeros 100 días de Gobierno	Estructuración proyecto de ordenanza para la entrega de 15 bienes en comodato.	7 de marzo de 2016	8 marzo de 2016
SDAMA primeros 100 días de Gobierno	Instalación de taller de mecánicay contratación de un mecánico; en la bodega del IDEMA, Barrio Veinte de Julio, para el mantenimiento y arreglo del kit de maquinaria agrícola, adscrita a la SDAMA.	24 de febrero de 2016	10 de abril de 2016
SDAMA primeros 100 días de Gobierno	Apoyo establecimiento de vivero para la siembra de semillas de cacao en la Vereda de los Cábulos y vereda el Limón.	4 de enero de 2016	10 de abril de 2016
SDAMA primeros 100 días de Gobierno	6 tractores funcionando en labores de adecuación de suelos, para el establecimiento de cultivos agrícolas.	1 de Enero de 2016	10 de Abril de 2016



Secretaria de Agricultura

SDAMA primeros 100 días de Gobierno	Seguimiento y evaluación 140 bienes muebles entregados en comodato.	1 de enero de 2016	1 de enero de 2016
SDAMA primeros 100 días de Gobierno	Atención de usuarios de nuestros servicios, en oficina; y respuesta a solicitudes de diferentes instituciones.	1 de enero de 2016	10 de abril de 2016
SDAMA primeros 100 días de Gobierno	Primera reunión del Consejo Departamental Política Ambiental – CODPA.	16 de febrero de 2016	16 de febrero de 2016



Secretaría de Agricultura

SDAMA primeros 100 días de Gobierno	Visitas (04) de seguimiento a los predios adquiridos por el departamento con recursos de Ley 99 de 1993, de interés para acueductos municipales, en el municipio de El Retorno (Bajo Jordán, Caño Bonito, la Libertad), y en San José del Guaviare (Vereda El Retiro).	17 de febrero de 2016	26 de febrero de 2016
SDAMA primeros 100 días de Gobierno	Participación en reunión interinstitucional de la Mesa Forestal Departamental.	18 de febrero 2016	18 de febrero 2016
SDAMA primeros 100 días de Gobierno	Reunión en Asamblea Departamental, informe del Secretario de Desarrollo Agropecuario y del Medio Ambiente.	25 de marzo de 2016	
SDAMA primeros 100 días de Gobierno	Participación en 2 reuniones del Comité Departamental de Education Ambiental – CIDEA.	Marzo 2 y 9 de marzo de 2016	Marzo 2 y 9 de marzo de 2016



Secretaria de Agricultura

SDAMA primeros 100 días de Gobierno	Apoyo a la celebración del día mundial del agua, escuela de la vereda El Retiro. San José del Guaviare.	18 de marzo de 2016	18 de marzo de 2016
SDAMA primeros 100 días de Gobierno	Participación en reuniones de trabajo y capacitación sobre el programa VISIÓN Y CORAZÓN AMAZONIA.	3, 4 y 30 de marzo de 2016	3, 4 y 30 de marzo de 2016
SDAMA primeros 100 días de Gobierno	Participación en taller de capacitación sobre ordenamiento Territorial y Sistemas de Información Geográfica.	28 de marzo 2106	1 de abril de 2016
SDAMA primeros 100 días de Gobierno	Participación en reunión interinstitucional en la vereda Cachicamo, sobre situación de la dinámica de deforestación en el área de influencia de la vía "Marginal de la Selva".	28 de febrero de 2016	28 de febrero de 2016



Secretaría de Agricultura

SDAMA primeros 100 días de Gobierno	Elaboración de 2 presupuestos, a 4 y a 20 años para proyectos de cacao.	Enero y febrero 2016	Enero y febrero 2016
SDAMA primeros 100 días de Gobierno	Avance en la formulación del perfil del proyecto: "Restauración Ambiental en Zonas de Recarga Hídrica de Cuencas y Microcuencas Priorizadas En El Departamento Del Guaviare. 2016 – 2019.	Marzo de 2016	Marzo de 2016
SDAMA primeros 100 días de Gobierno	Atención de un Requerimiento - Queja Ambiental. COR – 00060-16. Tala árbol en asentamiento La Victoria, sector Arazá.	Marzo 28 de 2016	Marzo 28 de 2016
SDAMA primeros 100 días de Gobierno	Fortaleciendo de la Asistencia Técnica Convenio Gobernación CEPROMEGUA. (05 meses).	15 de marzo 2016	10 de abril 2016



Secretaría de Agricultura

SDAMA primeros 100 días de Gobierno

Fortalecimiento del cultivo del caucho mediante el establecimiento de 1500 hectáreas nuevas, asociadas con el componente de seguridad alimentaria en el departamento del Guaviare:

Nota: este proyecto se liquidará una vez complete el 50% de la meta fijada en el mes de mayo de 2016.

1. Contratación de personal Profesional, para asistencia técnica y administrativa.
2. Realización de un diagnóstico de campo y seguimiento a las plantaciones.
3. Entrega de material vegetal de caucho a 29 familias por tres hectáreas; igual a 87 hectáreas establecer.
4. Reuniones comunitarias (05) capacitación técnica a las familias.

1 de enero de 2016

10 de abril de 2016



SECRETARIA DE EDUCACIÓN



Secretaría de Educación

DIRECCIONAMIENTO DEL SECTOR

GESTIÓN ESTRATEGICA:

- ✓ Análisis y elaboración Diagnóstico Sector Educativo según metodología DNP para formulación Plan de Desarrollo Territorial 2016-2019
- ✓ Formulación y aprobación de Presupuesto 2016
- ✓ Gestión con DAPG para conformación Comité Técnico formulación Plan de Desarrollo Territorial 2016-2019.
- ✓ Gestión ante el MEN brindar asistencia técnica para socializar metodología para formulación Plan de Desarrollo Territorial 2016-2019 y Plan Decenal Sectorial de Educación 2016-2026.
- ✓ Socialización de metodología a los delegados Municipales para formulación Plan de Desarrollo Territorial 2016-2019 y Plan Decenal Sectorial de Educación 2016-2026
- ✓ Presentación ante el MEN Estudio de Insuficiencia para garantizar prestación de servicio educativo a población rural dispersa vigencia 2016
- ✓ Formulación Plan de Acción por Áreas 2016
- ✓ Gestión con Min TICS para adelantar proceso de contratación servicio de conectividad 2016
- ✓ Gestión con Min TICS para internet total
- ✓ Gestión ante las demás Secretarías para presentación avances de actividades según Plan de Desempeño aprobado por Ministerio de Hacienda
- ✓ Presentación avances Plan de Mejoramiento según auditoría Contraloría General del Departamento 2015
- ✓ Gestión ante el MEN para la consecución de 100 mil millones de pesos para la construcción de 14 internados rurales
- ✓ Gestión para el establecimiento del programa PEAMA de la Universidad Nacional en San José del Guaviare.
- ✓ Recopilación y análisis estadístico para formular el diagnóstico del Sector Educativo para incorporar en el estudio de Plan de Desarrollo, de acuerdo a la metodología del DNP.



Gobernación del
GUAVIARE
Experiencia. Trabajo y Compromiso



Secretaría de Educación

DIRECCIONAMIENTO DEL SECTOR



Gestión para el establecimiento del programa PEAMA de la
Universidad Nacional en San José del Guaviare





Secretaría de Educación

DIRECCIONAMIENTO DEL SECTOR



Participación en la socialización a Entidades sobre la metodología del DNP para formular Plan de Desarrollo Territorial



Actuación en mesas de trabajo para compartir información estadística con demás Entidades para formular diagnóstico para Plan de Desarrollo Territorial



Secretaría de Educación

DIRECCIONAMIENTO DEL SECTOR



Gestión ante el MEN brindar asistencia técnica para socializar metodología para formulación Plan de Desarrollo Territorial 2016-2019 y Plan Decenal Sectorial de Educación 2016-2026



Socialización de metodología a Directivos docentes y docentes de diferentes IE para formulación Plan de Desarrollo Territorial 2016-2019 y Plan Decenal Sectorial de Educación 2016-2026



Secretaría de Educación

DIRECCIONAMIENTO DEL SECTOR



Gestión ante el MEN brindar asistencia técnica para socializar metodología para formulación Plan de Desarrollo Territorial 2016-2019 y Plan Decenal Sectorial de Educación 2016-2026



Gestión ante el MEN para la consecución de 100 mil millones de pesos para la construcción de 14 internados rurales



Gestión en la entrega de kids escolares a población vulnerable



Secretaría de Educación

GESTIÓN COBERTURA EDUCATIVA:

PROGRAMA: GUAVIARE EN COBERTURA VALORA LA DIFERENCIA

El sistema educativo Departamental garante de uno de los más importantes derechos de la población, desprende el programa “GUAVIARE EN COBERTURA VALORA LA DIFERENCIA” el cual orienta sus esfuerzos en Garantizar el acceso y la permanencia de los niños, niñas, jóvenes y adultos del Departamento en todos los niveles del sector educativo aplicando criterios de calidad equidad y pertinencia, con una oferta educativa en el departamento que incluya una educación para el desarrollo humano y la transformación social a partir de la ejecución de diversas estrategias administrativas y metodológicas.

Para reorientar los esfuerzos en materia de cobertura educativa se plantean dos subprogramas: ACCESO CON EQUIDAD y DERECHO A LA PERMANENCIA. En el subprograma de Acceso con Equidad, se busca “Garantizar el acceso al sistema educativo de los diferentes grupos poblacionales, en condiciones de equidad, inclusión, pertinencia y calidad en el marco de la aplicación de los derechos humanos”, y en el subprograma Derecho a la permanencia su objetivo principal es “Garantizar la permanencia al sistema educativo de los diferentes grupos poblacionales en condiciones de equidad, inclusión, pertinencia y calidad”.



Secretaría de Educación

COMPORTAMIENTO MATRICULA 2016 Vs 2015

Municipios		INSTITUCIONES	2015	2016	Dif.
San José	TOTAL	25	12.674	13.243	569
Calamar	TOTAL	4	1.723	1.656	-67
El retorno	TOTAL	8	3.182	3.090	-92
Miraflores	TOTAL	6	1.114	1.096	-18
TOTAL DEPARTAMENTO		43	18.693	19.085	392

Como podemos observar en el comparativo 2016 – 2015, tenemos a la fecha un aumento en la matrícula de 392 estudiantes, siendo significativos estos en las Instituciones educativas Santander y José Celestino Mutis del municipio de San José del Guaviare, y unas disminuciones notorias en las Instituciones educativas Caño Blanco II, Carlos Mauro Hoyos y la Libertad.



Secretaría de Educación

2. TIPOLOGIA POR NIVEL EDUCATIVO Y POR ZONA

TIPOLOGIA 2016							
URBANA				RURAL			
Transición	Primaria	Secundaria	Media	Transición	Primaria	Secundaria	Media
2.759.654	1.890.195	2.079.214	2.457.253	4.139.527	2.835.292	3.118.821	3.685.880
Ciclo 2	Ciclos 3 a 6			Ciclo 2	Ciclos 3 a 6		
945.097	945.097			1.417.646	1.417.646		

Para esta vigencia, el Ministerio de Educación Nacional y el Departamento Administrativo de Planeación Nacional han realizado importantes disminuciones en la tipología para el nivel de secundaria en las dos zonas (urbana y rural), lo que significa una disminución en la asignación de recursos para la ETC en la matrícula reportada en este nivel a través del SGP.

3. MODELOS EDUCATIVOS

La atención educativa en el Departamento se clasifica por zonas debido a las características distintas tanto de la población, como demográficas. Es por ello que en el sector urbano la atención educativa se ofrece con una metodología rígida o tradicional en todas las Instituciones educativas, mediante la cual se tiene en cuenta las fallas del estudiante.

Para el sector rural se aplican modelos educativos flexibles, permitiendo que el niño avance a su propio ritmo y no tenga dificultades cuando abandone la escuela por periodos cortos.



Secretaría de Educación

Por una parte están los modelos educativos implementados por el *Proyecto de Educación para el sector rural*, que son: Escuela Nueva para la básica primaria, Post primaria con metodología Escuela Nueva para la básica secundaria, Media rural para la educación media y educación continuada para jóvenes y adultos con metodología CAFAM para los jóvenes y adultos que por alguna razón no pudieron completar su ciclo educativo, tienen la posibilidad de matricularse en este modelo educativo. Y por otro lado los modelos *educativos flexibles a población en situación de desplazamiento en atención a los autos de la corte constitucional*, se tiene implementado el modelo Círculos del aprendizaje en atención al auto 251, dirigido a niños y niñas de básica primaria.

4. ESTRATEGIAS DE ACCESO

- CONTRATO PARA LA PRESTACION DEL SERVICIO EDUCATIVO

Con esta estrategia se atienden 1.411 niños y niñas en 62 sedes educativas de los cuatro municipios así:

MUNICIPIO	POBLACION	SEDES	No. DE ESTUDIANTES
SAN JOSE	Mayoritaria	17	408
	Indígena	6	230
EL RETORNO	Indígena	10	250
CALAMAR	Mayoritaria	12	163
	Indígena	3	55
MIRAFLORES	Mayoritaria	6	66
	Indígena	8	239



Secretaría de Educación

5. ESTRATEGIAS DE PERMANENCIA -TRANSPORTE ESCOLAR.

Se dio inicio a la estrategia de transporte escolar rural por vía terrestre y fluvial atendiendo la siguiente población:

MUNICIPIOS	BENEFICIARIOS	VALOR INVERTIDO
SAN JOSE DEL GUAVIARE	648	\$ 279.993.350,00
EL RETORNO	39	\$ 21.595.392,00
CALAMAR	231	\$ 129.789.253,00
TOTAL	918	\$ 431.377.995,00

- **INTERNADOS.** Esta estrategia quedó contratada desde el año anterior atendiendo una población 3.717 estudiantes, a través de un contrato con un operador y con recursos del Sistema General de Regalías.



Secretaría de Educación

- PROGRAMA DE ALIMENTACION ESCOLAR – PAE

El Programa de alimentación escolar PAE, es una estrategia de alimentación para los niños y niñas en edad escolar que se encuentran matriculados en el sistema educativo nacional y que no se encuentran en la estrategia de internados.

Para esta vigencia el Ministerio de Educación Nacional delegó la responsabilidad de ejecución del programa en la ETC Guaviare, para lo cual realizó el giro de recursos en el mes de Diciembre de 2015, recursos que fueron incorporados en esa vigencia, pero por tiempo no fue posible realizar la contratación en esa vigencia. A la fecha aún no se ha iniciado la ejecución de la estrategia por que se está realizando los trámites de adición al presupuesto de la presente vigencia e inicio del proceso de contratación.

Para esta estrategia se cuenta con una asignación de \$1.940.934.650, girados por el Ministerio de Educación Nacional y para atender toda la población matriculada en el Departamento atendiendo las directrices emitidas a través de la Resolución No.16432 de 2015.



Secretaría de Educación

PROGRAMA DE ALIMENTACION ESCOLAR – PAE



Reunión para programa ALIMENTACION ESCOLAR – PAE



Reunión con Directivos Docentes programa DIA E



Secretaría de Educación

INFRAESTRUCTURA QUE VIENE CONTRATADA DESDE EL AÑO 2015....

CONTRATO	FECHA	OBJETO	CONTRATISTA	VALOR	DURACION	FECHA INICIO	FECHA FINAL	PROYECTO	BPIN	ESTADO
870	16/09/2015	PRIMERA ETAPA DE LA AMPLIACIÓN Y CONSTRUCCIÓN DE LA INFRAESTRUCTURA FÍSICA DE LOS INTERNADOS DE LAS SEDES EDUCATIVAS CARACOL Y CAÑO BLANCO II, MUNICIPIO DE SAN JOSÉ DEL GUAVIARE.	CONSORCIO CARACOL 2015	1.886.714.513,00	12 MESES	10/06/2015	10/05/2016	FORTALECIMIENTO DE LA ESTRATEGIA DE ALIMENTACIÓN ESCOLAR EN ESTABLECIMIENTOS QUE OFRECEN SERVICIO DE INTERNADO EN LOS CUATRO MUNICIPIOS DEL DEPARTAMENTO DE GUAVIARE	2012-0068	EN EJECUCION
965	14/01/2015	CONSTRUCCION DE 31 BATERIAS SANITARIAS EN DIFERENTES SEDES EDUCATIVAS DE LOS MUNICIPIOS DES JOSE DEL GUAVIARE, RETORNO, CALAMAR Y MIRAFLORES, DEPARTAMENTO DEL GUAVIARE.	CONSORCIO BATERIAS SANITARIAS GUAVIARE 2014.	2.186.514.215,69	14 MESES	19/03/2015	18/05/2016	CONSTRUCCIÓN DE BATERÍAS SANITARIAS Y RESTAURANTES ESCOLARES EN 55 SEDES EDUCATIVAS RURALES DEL DEPARTAMENTO DEL GUAVIARE	2015-0030	EN EJECUCION



Secretaría de Educación

DIRECCIONAMIENTO DEL SECTOR

GESTIÓN DE LA CALIDAD EDUCATIVA:

1. PROGRAMA: CERRANDO BRECHAS CON CALIDAD

PROGRAMA	SUBPROGRAMAS	CODIGO PROYECTO	PROYECTOS	actividades realizadas	% de cumplimiento
GUAVIARE, CERRANDO BRECHAS CON CALIDAD	A. FORMACIÓN PARA LA CIUDADANÍA TRANSFORMANDO REALIDADES PARA LA CONVIVENCIA SOCIAL	12-0176	ASISTENCIA TÉCNICA A PROYECTOS TRANSVERSALES - EDUCACIÓN AMBIENTAL, ESCUELA SALUDABLES, EDUCACIÓN PARA LOS DERECHOS HUMANOS, EDUCACIÓN SEXUAL Y PREVENCIÓN DEL CONSUMO DE SPA. EN EL DEPARTAMENTO DEL GUAVIARE	Se realizó reunión de comité CIDEA, para establecer plan de acción para el presente año y cronograma de actividades para celebraciones especiales.	
		12-0143		se realizó en las 5 I.E urbanas y 2 rurales la celebración del día del agua con el lema "TODOS CONTRA EL DERROCHE", con el apoyo de las diferentes entidades integrantes e comité.	
	B. AVANZANDO HACIA EL FUTURO, CIENCIA, TECNOLOGÍA, INNOVACIÓN	12-0073	PROYECTO DEPARTAMENTAL GUAVIARE FORO DEL		posterior ejecución
		12-0182	ASISTENCIA PARA LA IMPLEMENTACIÓN DE PROCESOS DE INVESTIGACIÓN EN LAS I.E. DEL DEPARTAMENTO GUAVIARE		0%



Secretaria de Educación

PROGRAMA	SUBPROGRAMAS	CODIGO PROYECTO	PROYECTOS	actividades realizadas	% de cumplimiento
CERRANDO BRECHAS CON CALIDAD	C. ASEGURAMIENTO DE LA CALIDAD EN EL MARCO DE LOS DERECHOS	12-0095	ALUMNOS QUE PRESENTAN LAS PRUEBAS SABER 3,5,9 y 11	convocar a docentes y directivos docentes a capacitación del día E y entrega de material para el evento a realizar en dicho día.	10%
	D. ASEGURAMIENTO PARA LA EQUIDAD	12-0228	CAPACITACIÓN DE DOCENTES EN EL USO DE HERRAMIENTAS TECNOLÓGICAS	gestión con VIVE DIGITAL 2 como política de cierre de brechas uso de la tecnología a través del internet con la comunidad. META 296 niños capacitados, focalizadas 30 Sedes de 30 I.E	10%
			FORMACIÓN A DOCENTES Y DIRECTIVOS PARA LA PRODUCCIÓN DE CONTENIDOS EDUCATIVOS DIGITALES ESTANDARIZADOS	Inicia la II fase de computadores para educar, capacitaciones en uso de la tecnología dirigido a docentes.	10%
		14-0044	APROPIACION SOCIAL DE CTEI A TRAVES DEL FORTALECIMIENTO DE LAS COMPETENCIAS LECTORAS Y ESCRITORAS EN NIÑOS Y JOVENES DEL DPTO DEL GUAVIARE	se encuentran en ejecución los convenios N° 388 el cual ha evidenciado avances en algunas actividades. El convenio N°384 se ha organizado el plan de trabajo para este año en cuanto al desarrollo de los módulos de formación docente en bibliotecas escolares y se ha realizado la reunión técnica con la supervisión y el secretario de educación. El convenio N°466 Se inicio la maestría en comunicación y medios sin ninguna novedad.	25%
	E. AMBIENTES PEDAGÓGICOS PARA LA TRANSFORMACIÓN	14-0043	FORMACION DE ALTO NIVEL PARA DOCENTES DEL DPTO DEL GUAVIARE	se dio inicio al proceso de formación docente en maestría con la Universidad Nacional de Colombia con los 25 docentes. Esta pendiente una nueva convocatoria a 55 docentes para completar el cupo de 80 docentes en este proceso.	10%
	F. EDUCACIÓN SIN LIMITES	12-0175	ADMINISTRACIÓN PARA EL ACCESO A LA EDUCACIÓN SUPERIOR A TRAVÉS DE CRÉDITOS CON EL ICETEX Y FORTALECIMIENTO DEL CERES EN EL DPTO DEL GUAVIARE	durante el primer trimestre del año 2016, se realizo el proceso de legalización de mas de 57 créditos Icetex, y se termino el proceso de las 10 becas ser pilo paga. en el Ceres los dos primeros grupos iniciaron el proceso de grado, los otros aun continúan.	20%



Secretaría de Educación

PROGRAMA	SUBPROGRAMAS	CODIGO PROYECTO	PROYECTOS	actividades realizadas	% de cumplimiento
CERRANDO BRECHAS CON CALIDAD	PRIMERA INFANCIA DE CERO A SIEMPRE	12-0173	GENERAR UN SISTEMA DE PREINSCRIPCIÓN Y REGISTRO PILOTO QUE PERMITA GARANTIZAR LOS CUPOS DE ATENCIÓN Y ACCESO RAPIDO A LA INFORMACIÓN Actualmente se encuentra en proceso de implementación el SSNN sistema de seguimiento niño a niño. La SED posee clave y usuario por lo cual 20%		



Secretaría de Educación

META (s) DEL PROGRAMA	PRODUCTO(s) RESULTADOS E IMPACTO(s) POR META	ESTADO EN QUE SE ENCUENTRA
-Mejorar la capacidad instalada de las I.E. para mejorar los ambientes escolares.	-Mejorar los ambientes escolares mediante la construcción de 31 baterías sanitarias en diferentes sedes educativas (Bocas del Guayabero, San Cristóbal, El Morro, Gaviotas, Resguardo Fanas, El Limón, El Edén, San Luis, Caño Moscó, Puerto Flores, Manglares, Alto Termales, Bajo Paraíso, Rebalse, Charras, La Panguana, Mateyuca, Mesas de la Lindosa, Barranco Colorado, Barrancón Palmeras, Los Alpes, Japón, El Itilla, Vuelta del Alivio, Brisas del Itilla, Puerto Esperanza, La Giriza, Palmeras I, Pipiral y los internados de las sedes educativas Picalojo y la Paz) de los municipios de san José del Guaviare, retorno, Calamar y Miraflores, Departamento del Guaviare	-Valor: 1.594.048.947,49 -Ejecución: 0% -Estado: En ejecución

Bateria Sanitaria Sede el Morro



Bateria Sanitaria Sede el Itilla

Bateria Sanitaria Sede el Japón



Bateria Sanitaria – lavadero Sede La Paz



Secretaría de Educación

La Secretaría de Educación del Departamento del Guaviare realizó el cargue de la información en la Matriz de Necesidades de Docentes por perfil para todos los establecimientos educativos con el corte detallado de la matrícula (SIMAT) a fecha 25 de septiembre 2015, correspondiente a 16.011 estudiantes oficiales , dentro del estudio se incluyó como matrícula oficial la reportada en los C.E El Recreo – Sede Caño Triunfo, C.E Caño Negro Uno sedes Caño Negro II y Cachiveras de Nare , C.E el Itilla , sedes la Yuquera y la Reforma , C.E Morichal Viejo sede principal y la asunción. Las cuales en el año 2016 se atenderán con docentes oficiales. Obteniendo los siguientes resultados:

Urbano				Rural				TOTAL			
Matrícula	Docentes requeridos	R A/D	R A/G	Matrícula	Docentes requeridos	R A/D	R A/G	Matrícula	Docentes requeridos	R A/D	R A/G
9338	336,30	27,77	32,84	6673	404,76	16,49	17,94	16011	741,06	21,61	24,39

Acorde con el procedimiento establecido en el artículo 3 del Decreto 1494 de mayo de 2005, para realizar modificaciones en la planta de cargos docentes, financiados con recursos del sistema general de participaciones, presentamos a usted señora Ministra la solicitud para convertir 22 cargos de directores rurales a rectores de conformidad a las Instituciones que actualmente están registradas en el Directorio único de Establecimientos Educativos “ DUE” .



Secretaria de Educación

Teniendo en cuenta que una vez revisadas las relaciones técnicas, quedan pendientes por definir 12 plazas docentes, de las cuales presentamos la siguiente justificación: Dos (2) plazas docentes se asignaran a la Institución Educativa José Celestino Mutis para atender la Jornada única en los grados 10° y 11°, diez (10) docentes orientadores que serán ubicados en Instituciones educativas que presten el servicio de internado y que cuenten con un número mayor a 100 estudiantes internos, lo anterior en razón a que éstos requieren una atención prioritaria ya que permanecen en las Instituciones y centros educativos las 24 horas del día, y en Instituciones y centros educativos que atienden población víctima del conflicto.

Se solicita al MEN de viabilidad a la siguiente planta docente en la cual se disminuye la planta actual en 11 cargos directivos docentes y se justifican 12 plazas docentes Así:

CARGOS DIRECTIVOS	PLANTA ACTUAL VIABILIZADA	PROPUESTA CON JUSTIFICACION DE LAS 12 PLAZAS
	86	75
Rectores	12	34
Directores Rurales	24	2
Coordinadores	36	36
Directores de Núcleo	9	2
Supervisores	5	1
DOCENTES	764	764
Docentes Aula	754	743
Docentes Orientadores	7	18
Docentes de Apoyo	3	3
Total Docentes y Directivos	850	839
Administrativos	168	168
Total Cargos	1018	1007



Secretaria de Educación

SITUACION FINANCIERA

FUENTES DE FINANCIACION Y ESTADO DE EJECUCION

	9. APROPIACION DEFINITIVA	MODIFICACIÓN 1 ACUERDO 082 DE 03/14/2016 ADICIÓN	presupuesto definitivo a marzo30 de 2016	EJECUTADO A 03/31/2016 (Fuente: Ejecución Pimisys)	% DE EJECUCIO N	SALDOS A MARZO 31 DE 2016
RESUMEN						
14- RECURSOS SGP VIGENCIA ACTUAL CSF - CUOTA	774.234.431	273.300.000	1.047.534.431	161.498.639	15%	886.035.792
14- RECURSOS SGP VIGENCIA ACTUAL CSF - ADMINISTRATIVOS	6.672.224.115	130.959.914	6.803.184.029	1.642.388.064	24%	5.160.795.965
14- RECURSOS SGP VIGENCIA ACTUAL CSF - DOCENTES Y DD	31.540.301.048	1.554.500.667	33.094.801.715	5.657.394.892	17%	27.437.406.823
14- RECURSOS SGP VIGENCIA CSF DEMAS RUBROS	3.840.066.380	1.005.091.663	4.845.158.043	2.545.371.272	53%	2.299.786.771
14- RECURSOS SGP VIGENCIA CSF CONECTIVIDAD	-	250.277.123	250.277.123	-	0%	250.277.123
14- RECURSOS SGP VIGENCIA ACTUAL SSF	6.487.469.028	-	6.487.469.028	1.518.315.820	23%	4.969.153.208
26- SGP PENSIONADOS MAGISTERIO VIGENCIA	65.250.058	708.916.614	774.166.672	24.049.758	3%	750.116.914
SUB TOTAL PRESUPUESTO VIGENCIA ACTUAL SGP	49.379.545.060	3.923.045.982	53.302.591.042	11.549.018.445	22%	41.753.572.597
106- RENDIMIENTOS FINANCIEROS VIGENCIA ACTUAL	-	-	-			
1 INGRESOS LIBRE DESTINACION	841.483.136	365.000.000	1.206.483.136	696.957.030	58%	509.526.106
6- ESTAMPILLA PRODESARROLLO	287.851.417	567.709.262	855.560.679	-	0%	855.560.679
93- RESOLUCION 012 DE 2013	-	7.218.872	7.218.872	-	0%	7.218.872
87-Contrato Interadministrativo 2131843	-	1.932.214.776	1.932.214.776	-	0%	1.932.214.776
Desahorro Fonpet	-	48.724.902	48.724.902	-	0%	48.724.902
105- PAE	-	1.940.935.241	1.940.935.241	-	0%	1.940.935.241
21- SGP EDUCACIÓN- RECURSOS DE CAPITAL	-	-	-	-		-
SUB TOTAL	1.129.334.553	4.861.803.052	5.991.137.605	696.957.030		5.294.180.575
TOTAL PRESUPUESTO VIGENCIA 2016	50.508.879.613	8.784.849.034	59.293.728.647	12.245.975.475	21%	47.047.753.172





Secretaría de Educación

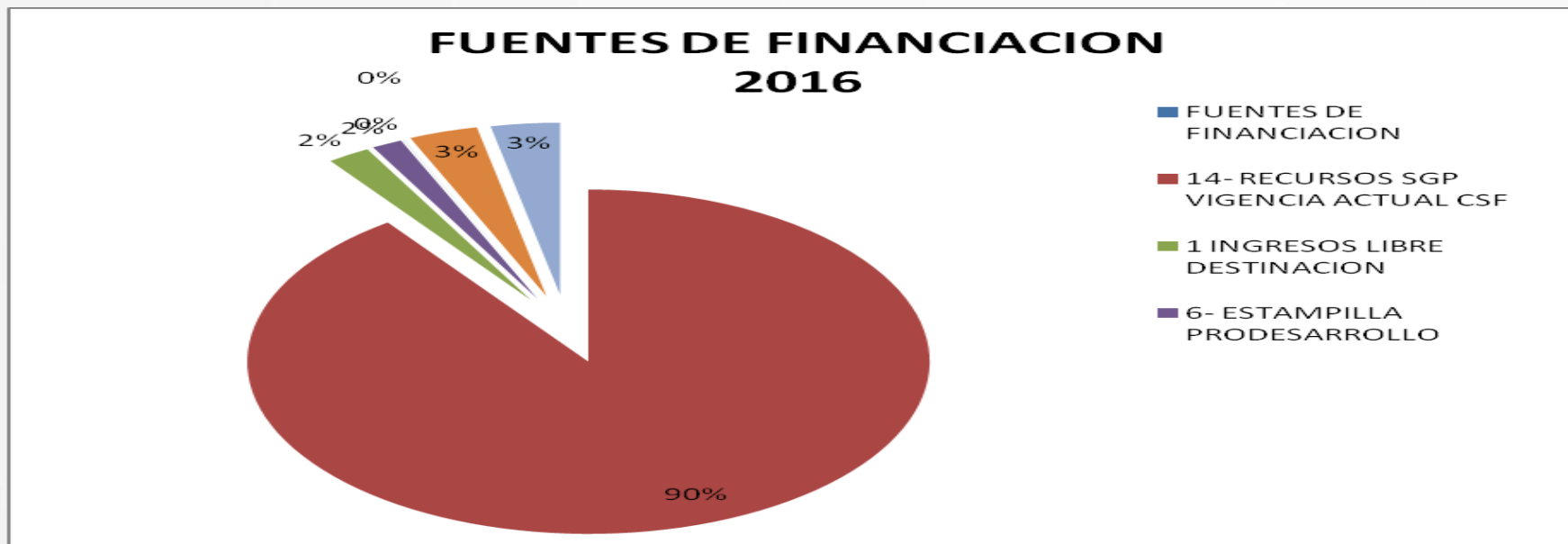

Como podemos ver el 90% del sector educativo se financia con recursos que gira el MEN de acuerdo a la tipología y que deben ser destinados de acuerdo a lo establecido en la Ley 715 de 2001, Artículo 15. Destinación. Los recursos de la participación para Educación del Sistema general de Participaciones se destinarán a financiar la prestación del servicio educativo atendiendo los estándares técnicos y administrativos, en las siguientes actividades:

- 15.1. Pago del personal docente y administrativo de las instituciones educativas públicas, las contribuciones inherentes a la nómina y sus prestaciones sociales.
- 15.2. Construcción de la infraestructura, mantenimiento, pago de servicios públicos y funcionamiento de las instituciones educativas.
- 15.3. Provisión de la canasta educativa.
- 15.4. Las destinadas a mantener, evaluar y promover la calidad educativa.



Secretaría de Educación

DISTRIBUCION DE LOS RECURSOS DEL SISTEMA GENERAL DE PARTICIPACIONES 2016

TOTAL SGP	53.302.591.042	100%
GASTOS DE PERSONAL	47.432.989.203	89%
CONTRATOS PARA LA PRESTACION DEL SERVICIO	2.157.967.349	4%
TRANSPORTE ESCOLAR	475.657.420	1%
AMPLIACION DE COBERTURA PARA ATENDER POBLACION VULNE	60.900.000	0%
NEE	89.000.000	0%
FUNCIONAMIENTO INTERNADOS - INFRAESTRUCTURA	1.238.381.274	2%
SUBPROGRAMA 2. AVANZANDO HACIA EL FUTURO, CIENCIA, TEC	34.650.000	0%
SUBPROGRAMA 3. ASEGURAMIENTO DE LA CALIDAD EN EL MARC	34.650.000	0%
PAGO DE SERVICIOS PUBLICOS DE LOS ESTABLECIMIENTOS EDUC	650.000.000	1%
26- SGP PENSIONADOS MAGISTERIO VIGENCIA	774.166.672	1%
14- RECURSOS SGP VIGENCIA CSF CONECTIVIDAD	250.277.123	0%
SUBPROGRAMA 3. MODERNIZACION, EFICACIA EN LA PRESTACIO	34.650.000	0%
SUBPROGRAMA 4. PLANEACION CON VISION TRANSFORMADORA	69.302.000	0%



Secretaría de Educación

EFICIENCIA EN LA INVERSIÓN, GARANTÍA DE DERECHOS

❖ 2. GESTION INSPECCIÓN Y VIGILANCIA

De acuerdo a las funciones de inspección y vigilancia esta area a realizado las siguientes acciones:

- Realización seguimiento al POAIV 2015
- Modificación del Reglamento Territorial
- Elaboración del POAIV VIGENCIA 2016
- Se envió al Ministerio de Educacion Nacional de acuerdo a las orientaciones enviadas para ser tenidas en cuenta.

Se realizo visita Incidental al Jardín Infantil Pequeños Creativos de acuerdo a queja.

Se realizo visita incidental para verificar los requisitos cambio de sede Colegio Mafalda.

Se realizo visita al colegio mafalda para verificar requisitos, resultado de esta visita

Se aplica sanción contemplado Numeral 1 artículo 15 del decreto 907 /96.

Se realizo visita de verificación autoevaluación, al colegio Pequeños Genios, al momento de la visita se encontraba cerrado y no se pudo realizar.

Se realizo socialización del decreto 3433 /2008 se explico todo lo relacionado con las Isce



SECRETARIA DE OBRAS PÚBLICAS



Secretaría de Obras Públicas

DATOS GENERALES DEL CONTRATO

CONTRATO DE OBRA No.	: 885 de 2014
OBJETO	: MEJORAMIENTO Y MANTENIMIENTO DE LA VÍA CALAMAR - EL RETORNO - SAN JOSÉ DEL GUAVIARE, DESDE EL K0+000 AL K70+500 EN TODO EL DEPARTAMENTO DEL GUAVIARE, ORINOQUIA.
CONTRATISTA	: UNIÓN TEMPORAL 15K / R.L. RAMÓN ROJAS
NIT	: 900782683-1
CONTRATANTE	: DEPARTAMENTO DEL GUAVIARE
SECRETARIO DE OBRAS PÚBLICAS DEPARTAMENTALES	: ING. JAIME VIASUS PÉREZ
SUPERVISOR	: ING. OTONIEL PLANETA DIAZ
INTERVENTOR	: ING. JOHN FREDY ABRIL ARDILA
DURACIÓN	: DOCE (12) MESES
FECHA DE INICIO	: viernes, 07 de noviembre de 2014
FECHA DE TERMINACIÓN INICIAL	: viernes, 06 de noviembre de 2015
ADICIÓN EN PLAZO 01	: martes, 23 de junio de 2015
PLAZO	: OCHO (08) meses
NUEVA FECHA DE TERMINACIÓN	: miércoles, 06 de julio de 2016
VALOR	: \$ 14.998.365.091,75
ADICIÓN EN VALOR 01	: \$ 7.557.963.786,32
VALOR TOTAL CON ADICIÓN	: \$ 22.556.328.878,07

BALANCE GENERAL

VALOR INICIAL DEL CONTRATO	: \$ 14.998.365.091,75		
ANTICIPO	:	\$ 7.499.182.545,88	
ACTA PARCIAL 01 (15/04/2015)	:	\$ 3.733.160.086,88	
ADICIÓN EN VALOR 01 (23/06/2015)	:	\$ 7.557.963.786,32	
ANTICIPO ADICIÓN 01	:	\$ 3.788.981.893,16	
ACTA PARCIAL 02 (13/10/2015)	:	\$ 3.080.963.518,73	
ACTA PARCIAL 03 (7/12/2015)	:	\$ 2.179.520.008,56	
SUMAS:	:	\$ 22.556.328.878,07	\$ 20.281.808.053,21
VALOR POR EJECUTAR	: \$ 2.274.520.824,86		
PORCENTAJE DE EJECUCIÓN	: 81,71%		



Secretaria de Obras Públicas



tramo 3 abscisa k 4+450 - k 4+680
conformación antes



tramo 3 abscisa k 4+450 - k 4+680
conformación después



Terraplén abscisa k 25 + 350 –
k 26 + 200 antes



Terraplén abscisa k 25 + 350 –
k 26 + 200 después



Secretaria de Obras Públicas



Demolición de estribo puente
caño la leona k 55+550



Encofrado de estribo puente
caño canoa k 42+620



Estribo antes puente caño
la marina k 40+700



Estribo después puente
caño la marina k 40 + 700



Secretaria de Obras Públicas



tramo 35 (k 47+550-k48+00)
apertura al tránsito afirmado compactado



tramo 35 (k 47+550-k48+00)
labores de compactación de afirmado



Filtros



Filtros



Secretaria de Obras Públicas



Cunetas



Cunetas



Encofrado de estribo caño la
leona k 55+550



Fundición de estribo caño
Hobo k 53+ 990



Secretaria de Obras Públicas



Fundición estribo caño la leona k 55+550



Fundición de estribo caño Hobo k 53+ 990



Secretaria de Obras Públicas

CONTRATO DE OBRA No.	:	076 de 2015		
OBJETO	:	CONSTRUCCIÓN EN PAVIMENTO RÍGIDO DE LAS VÍAS URBANAS EN EL DEPARTAMENTO DEL GUAVIARE.		
CONTRATISTA	:	UNIÓN TEMPORAL 8K / R.L. RAMÓN ROJAS		
NIT	:	800103196-1		
CONTRATANTE	:	DEPARTAMENTO DEL GUAVIARE		
SECRETARIO DE OBRAS PÚBLICAS DEPARTAMENTALES	:	ING. JAIME VIASUS PÉREZ		
SUPERVISOR	:	ING. OTONIEL PIANETA DIAZ		
INTERVENTOR	:	U.T. CONCRETOS 2015 / R.L. JUAN MAXIMINO GUTIÉRREZ ROJAS		
DURACIÓN	:	DIECIOCHO (18) MESES		
FECHA DE INICIO	:	viernes, 27 de febrero de 2015		
FECHA DE TERMINACIÓN INICIAL	:	viernes, 26 de agosto de 2016		
ADICIÓN EN PLAZO 01	:	martes, 23 de junio de 2015		
PLAZO	:	SEIS (06) meses		
NUEVA FECHA DE TERMINACIÓN	:	domingo, 26 de febrero de 2017		
VALOR	:	\$ 16.649.806.845,21		
ADICIÓN EN VALOR 01	:	\$ 7.956.363.166,95		
VALOR TOTAL CON ADICIÓN	:	\$ 24.606.170.012,16		
BALANCE GENERAL				
VALOR INICIAL DEL CONTRATO	:	\$ 16.649.806.845,21		
ANTICIPO	:		\$ 8.324.903.422,61	
ADICIÓN EN VALOR 01 (23/06/2015)	:	\$ 7.956.363.166,95		
ACTA PARCIAL 01 (15/12/2015)	:		\$ 6.163.929.790,20	
ANTICIPO ADICIÓN 01	:		\$ 3.978.181.583,48	
SUMAS:		\$ 24.606.170.012,16	\$ 18.467.014.796,28	
VALOR POR EJECUTAR	:	\$ 6.139.155.215,88		
PORCENTAJE DE EJECUCIÓN (informe 10 de enero de 2016)	:	64,16%		



Secretaría de Obras Públicas

Vías a Intervenir y Valor a Invertir

1.	CONSTRUCCIÓN EN PAVIMENTO RÍGIDO DE LA CALLE 10 ENTRE TRANSV 23 Y CR 28 CALZADA DE A=7m EN EL MUNICIPIO DE SAN JOSÉ DEL GUAVIARE	2.094.931.076,61
1.	CONSTRUCCIÓN EN PAVIMENTO RÍGIDO DE LA TRANSVERSAL 20 ENTRE CARRERAS 20 Y 23 EJE 1 CALZADA DE A=8m EN EL MUNICIPIO DE SAN JOSÉ DEL GUAVIARE	1.107.115.494,72
1.	CONSTRUCCIÓN EN PAVIMENTO RÍGIDO DE LA TRANSVERSAL 20 ENTRE CARRERAS 20 Y 23 EJE 2 CALZADA DE A=7m EN EL MUNICIPIO DE SAN JOSÉ DEL GUAVIARE	958.560.087,39
1.	CONSTRUCCIÓN EN PAVIMENTO RÍGIDO DE LA CALLE 27 ENTRE CARRERAS 20 Y 28 DOBLE CALZADA DE A=6.6m EN EL MUNICIPIO DE SAN JOSÉ DEL GUAVIARE	4.011.155.585,06
1.	CONSTRUCCIÓN EN PAVIMENTO RÍGIDO DE LA CARRERA 18 ENTRE CALLES 8 Y 19 CALZADA DE A=8m EN EL MUNICIPIO DE SAN JOSÉ DEL GUAVIARE	2.155.925.786,40
1.	CONSTRUCCIÓN EN PAVIMENTO RÍGIDO DE LA CARRERA 18 ENTRE CALLES 8 Y 19 DOBLE CALZADA DE A=6.6m EN EL MUNICIPIO DE SAN JOSÉ DEL GUAVIARE	2.101.631.776,31
1.	CONSTRUCCIÓN EN PAVIMENTO RÍGIDO DEL ANILLO VIAL ENTRE CALLES 5 Y 6 CALZADA DE A=6.4m EN EL MUNICIPIO DE MIRAFLORES	2.678.507.425,09
1.	CONSTRUCCIÓN EN PAVIMENTO RÍGIDO DE LA CARRERA 8 ENTRE CALLES 6 Y 17 DE CALZADA A=7m EN EL MUNICIPIO DE CALAMAR	4.101.238.744,38
1.	CONSTRUCCIÓN EN PAVIMENTO RÍGIDO DE LA CALLE 9 ENTRE CARRERAS 7 Y 10 CALZADA DE A=7.2m EN EL MUNICIPIO DE EL RETORNO	710.549.990,14
1.	CONSTRUCCIÓN EN PAVIMENTO RÍGIDO DE LA CARRERA 7 ENTRE CALLES 2 Y 13 CALZADA DE A=7.2m EN EL MUNICIPIO DE EL RETORNO	1.892.223.546,78
1.	CONSTRUCCIÓN EN PAVIMENTO RÍGIDO DE LA CARRERA 10 ENTRE CALLE 9 Y PUENTE TABLA CALZADA DE A=7.8m EN EL MUNICIPIO DE EL RETORNO	1.337.391.897,32
1.	CONSTRUCCIÓN EN PAVIMENTO RÍGIDO DE LA CARRERA 10 ENTRE CALLES 10 Y 13 CALZADA DE A=9m EN EL MUNICIPIO DE EL RETORNO	433.180.417,40
1.	CONSTRUCCIÓN EN PAVIMENTO RÍGIDO DE LA CARRERA 10 ENTRE CALLES 9 Y 10 CALZADA DE A=6.4m EN EL MUNICIPIO DE EL RETORNO	307.055.514,44
PRESUPUESTO OBRA FÍSICA		23.889.467.342,04
TOTAL ELABORACIÓN Y EJECUCIÓN DEL PAGA		716.684.020,26
TOTAL		24.606.151.362,31



Secretaria de Obras Públicas

REGISTRO FOTOGRÁFICO

MUNICIPIO SAN JOSÉ DEL GUAVIARE



CALLE 10 ENTRE TRANSV 23 Y CR 28 CALZADA DE A=7m



TRANSVERSAL 20 ENTRE CARRERAS 20 Y 23 EJE 1 CALZADA DE A= 8M EN EL MUNICIPIO DE SAN JOSÉ DEL GRE. DOBLE CALZADA DE A=6.6m



Secretaria de Obras Públicas



TRANSVERSAL 20 ENTRE CARRERAS 20 Y 23 EJE 2 CALZADA DE A= 7M



CALLE 27 ENTRE CARRERAS 20 Y 28 DOBLE CALZADA DE A=6.6m



Secretaria de Obras Públicas



CARRERA 18 ENTRE CALLES 19 Y 12 CALZADA DE A=8m

MUNICIPIO EL RETORNO



CALLE 9 ENTRE CARRERAS 7 Y 10 CALZADA DE A=7.2m



Secretaria de Obras Públicas



CARRERA 7 ENTRE CALLES 2 Y 13 CALZADA DE A=7.2m



CARRERA 10 ENTRE CALLE 9 Y PUENTE TABLA CALZADA DE A=7.8m



Secretaria de Obras Públicas



CARRERA 10 ENTRE CALLES 10 Y 13 CALZADA DE A=9 m



CARRERA 10 ENTRE CALLES 9 Y 10 CALZADA DE A=6.4m



Secretaria de Obras Públicas

MUNICIPIO CALAMAR



CONSTRUCCIÓN EN PAVIMENTO RÍGIDO DE LA CARRERA 8 ENTRE CALLES 6 Y
17 DE CALZADA A=7M.



Secretaria de Obras Públicas

DATOS GENERALES DEL CONTRATO

CONTRATO DE OBRA No.	: 762 DE 2015
OBJETO	: CONSTRUCCIÓN DE PUENTES EN CONCRETO REFORZADO EN LAS VÍAS RURALES DEL DEPARTAMENTO DEL GUAVIARE
CONTRATISTA	: UNIÓN TEMPORAL PUENTES 2015 / R.L. MÁXIMO GUTIÉRREZ ROJAS
NIT	: 900868359-9
CONTRATANTE	: DEPARTAMENTO DEL GUAVIARE
SECRETARIO DE OBRAS PÚBLICAS DEPARTAMENTALES	: ING. JAIME VIASUS PÉREZ
SUPERVISOR	: ING. OTONIEL PIANETA DIAZ
INTERVENTOR	: LUIS EDUARDO RIOS HERNÁNDEZ
DURACIÓN	: SEIS (06) MESES
FECHA DE INICIO	: lunes, 10 de agosto de 2015
FECHA DE TERMINACIÓN INICIAL	: jueves, 31 de diciembre de 2015
ADICIÓN EN PLAZO 01	: jueves, 31 de diciembre de 2015
PLAZO	: SEIS (06) meses
NUEVA FECHA DE TERMINACIÓN	: jueves, 30 de junio de 2016
VALOR	: \$ 1.886.065.235,66
ADICIÓN EN VALOR 01	: \$ 942.688.814,80
VALOR TOTAL CON ADICIÓN	: \$ 2.828.754.050,46

BALANCE GENERAL

VALOR INICIAL DEL CONTRATO	: \$ 1.886.065.235,66		
ANTICIPO	:	\$ 943.032.617,83	
ADICIÓN EN VALOR 01 (11/11/2015)	: \$ 942.688.814,80		
ANTICIPO ADICIÓN 01	:	\$ 471.344.407,40	
ACTA PARCIAL 01	:	\$ 897.488.617,93	
SUMAS	: \$ 2.828.754.050,46	\$ 2.311.865.643,16	
VALOR POR EJECUTAR	: \$ 516.888.407,31		
PORCENTAJE DE EJECUCIÓN	: 66,95%		



Secretaría de Obras Públicas

PRESUPUESTO GENERAL Y AVANCE

Nº	PROYECTO	V/UNIT	V/TOTAL	V/EJECUTADO
1	CONSTRUCCIÓN DE UN PUENTE EN CONCRETO REFORZADO L=14M, VÍA AGUA BONITA-FLORIDA II-EL MORRO- BOQUERÓN-CAÑO MAKU- GUANAPALO-CHARRAS , EN LA ABSCISA K56+235, SOBRE CAÑO MAKU PUENTE QUEMADO	\$ 474.693.418,49	\$ 474.693.418,49	\$ 120.998.874,58
2	CONSTRUCCIÓN DE UN PUENTE EN CONCRETO REFORZADO L=17M, EN LA ABSCISA K31+764, EN LA VÍA PUEBLO NUEVO – CAÑO AZUL- KUWAI. MUNICIPIO DE EL RETORNO-GUAVIARE	\$ 548.715.502,49	\$ 548.715.502,49	0
3	CONSTRUCCIÓN DE UN PUENTE EN CONCRETO REFORZADO L=10M, EN LA VÍA LA VIRGEN-EL CAPRICHIO-PUERTO NUEVO CACHICAMO, EN LA ABSCISA K97+634.	\$ 357.110.094,12	\$ 357.110.094,12	\$ 302.691.145,25
4	CONSTRUCCIÓN DE UN PUENTE EN CONCRETO REFORZADO L=12M,, EN LA VÍA PUERTO ARTURO CERRO AZUL LOS ALPES DE SAN JOSÉ DEL GUAVIARE, GUAVIARE	\$ 351.172.270,54	\$ 351.172.270,54	\$ -
5	CONSTRUCCIÓN DE UN PUENTE EN CONCRETO REFORZADO L=12M,, EN LA VÍA GUACAMAYAS -LAS ACACIAS, MUNICIPIO DE SAN JOSÉ DEL GUAVIARE, GUAVIARE	\$ 338.835.645,40	\$ 338.835.645,40	\$ -
			\$ 2.828.753.893,18	\$ 561.183.993,07





Secretaria de Obras Públicas

CONSTRUCCIÓN DE UN PUENTE EN CONCRETO REFORZADO L=10M, EN LA VÍA LA VIRGEN-EL
CAPRICHIO-PUERTO NUEVO CACHICAMO, EN LA ABSCISA K97+634.015



ESTADO INICIAL



ESTADO ACTUAL



Secretaria de Obras Públicas

**CONSTRUCCIÓN DE UN PUENTE EN CONCRETO REFORZADO L=14M, VÍA AGUA BONITA-
FLORIDA II-EL MORRO- BOQUERÓN-CAÑO MAKU-GUANAPALO-CHARRAS, EN LA ABSCISA
K56+235, SOBRE CAÑO MAKU PUENTE QUEMADO**



ESTADO INICIAL



ESTADO ACTUAL



Secretaria de Obras Públicas



ESTADO ACTUAL



ESTADO ACTUAL



Secretaría de Obras Públicas

CONSTRUCCIÓN DE UN PUENTE EN CONCRETO REFORZADO L=12M, EN LA VÍA GUACAMAYAS
-LAS ACACIAS, MUNICIPIO DE SAN JOSÉ DEL GUAVIARE, GUAVIARE



ESTADO ACTUAL



ESTADO ACTUAL





Secretaria de Obras Públicas

CONSTRUCCIÓN DE UN PUENTE EN CONCRETO REFORZADO L=17M, EN LA ABSCISA K₃₁+764, EN LA VÍA PUEBLO NUEVO – CAÑO AZUL- KUWAI. MUNICIPIO DE EL RETORNO-GUAVIARE



ESTADO ACTUAL





Secretaria de Obras Públicas

CONSTRUCCIÓN DE UN PUENTE EN CONCRETO REFORZADO L=12M, , EN LA VÍA PUERTO
ARTURO CERRO AZUL LOS ALPES DE SAN JOSÉ DEL GUAVIARE, GUAVIARE



ESTADO ACTUAL



ESTADO ACTUAL



Gobernación del
GUAVIARE
Experiencia. Trabajo y Compromiso



Secretaria de Obras Públicas

Localización Inicial de los Proyectos

ITEM	PROYECTO	NUMERO DE OBRAS	DIMENSION BOX COULVERT	ABSCISA
1	VIA BUENOS AIRES- GUACAMAYAS-PUERTO FLOREZ MUNICIPIO DE SAN JOSE DEL GUAVIARE	5	1.0x1.0	21+800
				22+600
				26+300
			2.5x2.5D	27+700
				5+300
2	VIA LA FUGUITA-	2	2.5X2.5D	4+400
3	LAORIENTAL MUNICIPIO DE SAN JOSE DEL GUAVIARE VIA LA VIRGEN EL CAPRICHIO PUERTO NUEVO TRAMO 14+500 AL 21+500 MUNICIPIO DE SAN JOSE DEL GUAVIARE	3	4.0X3.0	5+300
			3.5x2.5D	14+750
			3.0x2.5D	17+000
			4.0x3.0	21+500
4	VIA PUERTO GUARAPO- BOQUERON MINICIPIO DE SAN JOSE DEL GUAVIARE	1	4.0x3.0D	K54+000
5	VIA SIMON BOLIVAR LAS ACACIAS BAJA UNION LA 2000 MINICIPIO DE SAN JOSE DEL GUAVIARE	3	4.0x3.5	19+500
			1.0x1.0	19+800
				20+800
6	VIA EL LIMON EL EDEN MUNICIPIO DE SAN JOSE DEL GUAVIARE	9	0.8x0.8	6+650
				22+600
				23+200, 200m IZO.
			2.0x1.0	26+900
				16+000
				25+500
			1.0x1.0	18+400
				21+200
				25+800





Secretaria de Obras Públicas

CONTRATO DE OBRA No.	916 DE 2014
OBJETO	CONSTRUCCIÓN OBRAS DE ESCORRENTÍA Y ARTE EN DIFERENTES VÍAS DEL DEPARTAMENTO - GUAVIARE, ORINOQUIA 2014
CONTRATISTA	CARLOS AUGUSTO DAZA ORREGO
NIT	79.436.655
CONTRATANTE	DEPARTAMENTO DEL GUAVIARE
SECRETARIO DE OBRAS PÚBLICAS DEPARTAMENTALES	ING. JAIME VIASUS PÉREZ
SUPERVISOR	ING. OTONIEL PIANETA DIAZ
INTERVENTOR	U.T. TECNIPARCOR / R.L. CLAUDIA MILENA RICAURTE RINCÓN
DURACIÓN	DOCE (12) MESES
FECHA DE INICIO	miércoles, 31 de diciembre de 2014
FECHA DE TERMINACIÓN INICIAL	miércoles, 30 de diciembre de 2015
ADICIÓN EN PLAZO 01	viernes, 18 de diciembre de 2015
PLAZO	SESENTA (60) días
NUEVA FECHA DE TERMINACIÓN	domingo, 28 de febrero de 2016
VALOR	\$ 1.883.015.542,28
ADICIÓN EN VALOR 01	\$ 341.483.999,32
VALOR TOTAL CON ADICIÓN	\$ 2.224.499.541,60

BALANCE GENERAL			
VALOR INICIAL DEL CONTRATO	:	\$ 1.883.015.542,28	
ANTICIPO	:		\$ 941.507.771,14
ADICIÓN EN VALOR 01	:	\$ 341.483.999,32	
ANTICIPO ADICIÓN 01	:		\$ 0,00
PAGO PARCIAL 01	:		\$ 569.092.026,97
SUMAS:		\$ 2.224.499.541,60	\$ 941.507.771,14
VALOR POR EJECUTAR	:	\$ 1.282.991.770,46	
PORCENTAJE DE EJECUCIÓN (informe semanal 57)	:	70%	
corte 21 enero de 2016			



Secretaria de Obras Públicas

7	VIA SAN FRANCISCO DOS, MUNICIPIO DE EL RETORNO	1	2.5x2.5D	8+300
8	VIA PUENTE TABLA SAN FRANCISCO 1-CHAPARRAL ALTO-CHAPARRAL BAJO MUNICIPIO DE EL RETORNO	1	4.0x4.0	39+700
9	VIA DAMAS-CUATRO CAMINOS UNILLA BAJA MUNICIPIO DE CALAMAR	1	2.5 X2.5D	8+850
			1.5x1.5	8+500
			2.0x2.0	8+700
				8+850
10	VIA DAMAS-CUATRO CAMINOS UNILLA ALTA MUNICIPIO DE CALAMAR	2	3.0x2.5	5+500
			1.0x1.0	5+000
11	VIA LA GAITANA CALAMAR MUNICIPIO DE CALAMAR	1	2.0x2.0	4+370





Secretaria de Obras Públicas



PROYECTO No 2 VIA LA FUGUITA BOX 2.5X2.5 D K4+400



PROYECTO No 2 VIA LA FUGUITA BOX 3.0X2.5 K5+300

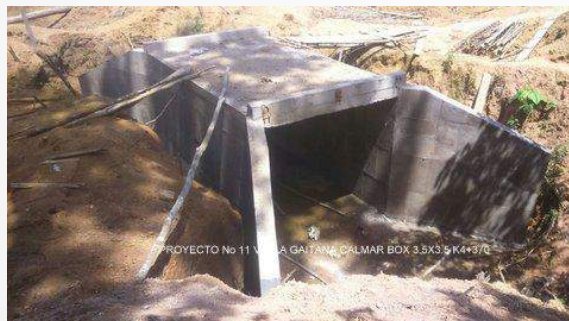

PROYECTO No 11 VIA LA GAITANA CALMAR BOX 3.5X3.5 K4+970



PROYECTO No 9 VIA LAS CAMAS UNILLA BAJA BOX 2.5X2.5D K6+150



PROYECTO No 1 VIA SAN FRANCISCO DOS BOX 2.5X2.5D K6+900



PROYECTO No 3 VIA LA VIRGEN EL CAPRICHIO BOX 3.0X2.5D K17+000



Gobernación del
GUAVIARE
Experiencia. Trabajo y Compromiso



Secretaria de Obras Públicas





Secretaria de Obras Públicas



PROYECTO No 6 VIA EL LIMON EL EDEN BOX 1.0X1.0 K18+400



PROYECTO No 3 VIA EL LIMON EL EDEN BOX 2.0X1.0 K 25+500



PROYECTO No 6 VIA EL LIMON EL EDEN BOX 1.0 X 1.0 K25+800



PROYECTO No 6 VIA EL LIMON EL EDEN BOX 1.0X1.0 K21+200



Secretaria de Obras Públicas





Secretaria de Obras Públicas

REGISTRO FOTOGRÁFICO DEL PROYECTO N° 1 VÍA BUENOS AIRES - GUACAMAYAS - PUERTO FLORES, MUNICIPIO DE SAN JOSÉ DEL GUAVIARE



Acopio de material suci en la abscisa del k 21+800



Gobernación del
GUAVIARE
Experiencia. Trabajo y Compromiso



Secretaria de Obras Públicas

REGISTRO FOTOGRÁFICO DEL PROYECTO N° 1 VÍA BUENOS AIRES - GUACAMAYAS - PUERTO FLORES, MUNICIPIO DE SAN JOSÉ DEL GUAVIARE



Box-couvert de 1,0x1,0 la abscisa del k 22+600



Secretaria de Obras Públicas

REGISTRO FOTOGRAFICO DEL PROYECTO N° 1 VÍA BUENOS AIRES - GUACAMAYAS - PUERTO FLORES, MUNICIPIO DE SAN JOSÉ DEL GUAVIARE



Box-coulvert de 3,0x2,50 la abscisa del k 26+300



Gobernación del
GUAVIARE
Experiencia. Trabajo y Compromiso



Secretaria de Obras Públicas

REGISTRO FOTOGRAFICO DEL PROYECTO N° 1 VÍA BUENOS AIRES - GUACAMAYAS - PUERTO FLORES, MUNICIPIO DE SAN JOSÉ DEL GUAVIARE



Box-coulvert de 2,0x2,0 la abscisa del k 34+200



Secretaria de Obras Públicas

REGISTRO FOTOGRÁFICO DEL PROYECTO N° 1 VÍA BUENOS AIRES - GUACAMAYAS - PUERTO FLORES, MUNICIPIO DE SAN JOSÉ DEL GUAVIARE



Box-coulvert de 3,0x2,50 la abscisa del k 34+800



Secretaría de Obras Públicas

REGISTRO FOTOGRÁFICO DEL PROYECTO N° 5 VÍASIMÓN BOLÍVAR LAS ACACIAS BAJA UNIÓN
LA 2000 MUNICIPIO DE SAN JOSÉ DEL GUAVIARE, MUNICIPIO DE SAN JOSÉ DEL GUAVIARE



Box-couvert de 4,0x3,50 la abscisa del k 19+80



Secretaria de Obras Públicas

REGISTRO FOTOGRÁFICO DEL PROYECTO N° 5 VÍASIMÓN BOLÍVAR LAS ACACIAS BAJA UNIÓN
LA 2000 MUNICIPIO DE SAN JOSÉ DEL GUAVIARE, MUNICIPIO DE SAN JOSÉ DEL GUAVIARE



Box-coulvert de 1,0x1,0 la abscisa del k 20+800



Secretaría de Obras Públicas

CONTRATO DE COMPRAVENTA No.:	1248 de 2015
OBJETO	ADQUISICIÓN DE MAQUINARIA PESADA NUEVA PARA EL DEPARTAMENTO DEL GUAVIARE
CONTRATISTA	PARTEQUIPOS MAQUINARIA S.A. / R.L. PEDRO WALTER CANO BEDOYA
CÉDULA DE CIUDADANÍA No.	830-116807-7
CONTRATANTE	DEPARTAMENTO DEL GUAVIARE
SUPERVISOR	ING. OTONIEL PIANETA DIAZ
DURACIÓN	CIENTO OCHENTA (180) DÍAS
FECHA DE INICIO	miércoles, 30 de diciembre de 2015
FECHA DE TERMINACIÓN	lunes, 27 de junio de 2016
VALOR	\$ 14.680.665.585,00
SECRETARIO DE OBRAS PÚBLICAS DEPARTAMENTALES	ING, JAIME VIASUS PÉREZ



Secretaria de Obras Públicas

ADQUISICIÓN DE MAQUINARIA PESADA NUEVA PARA EL DEPARTAMENTO DEL GUAVIARE





Secretaria de Obras Públicas



Gobernación del
GUAVIARE
Experiencia. Trabajo y Compromiso



Secretaria de Obras Públicas

CUADRO DE RESUMEN DE LAS VÍAS ATENDIDAS Y KILÓMETROS MEJORADOS POR MES.

TRABAJO EJECUTADO CON LA MAQUINARIA ENTREGADA AL DEPARTAMENTO DEL GUAVIARE POR LA UNGRD, EN EJECUCIÓN DEL PROYECTO: "MANTENIMIENTO PERIÓDICO DE 400 KM DE LA RED VIAL DEL DEPARTAMENTO DEL GUAVIARE, ENERO DE 2016 – DICIEMBRE 31 DE 2016 Guaviare" BPID 15-0080.

ÍTEM	ÁREA EXACTA DE ATENCIÓN	DESCRIPCIÓN ACTIVIDAD DESARROLLADA	INTERVENCIÓN (KM)	MES
1	Vía: Vereda Agua bonita - Santa Rosa - Resbalón sector Trocha Ganadera.	Conformación de calzada, limpieza de cunetas, habilitación de pasos críticos, afirmado de la vía con agregado de material de préstamo lateral.	28	Enero 6 de 2016 al 31 de Enero de 2016
2	Vía: Vereda Resbalón - Tienda Nueva - El Morro sector Trocha Ganadera.	Conformación de calzada, limpieza de cunetas, habilitación de pasos críticos, afirmado de la vía con agregado de material de préstamo lateral.	11	
3	Vía Vereda Las Dunas – Boquerón sector Trocha Ganadera.	Conformación de calzada, limpieza de cunetas, habilitación de pasos críticos, y afirmado de la vía.	6	
4	Vía: Sector Barrio la Paz - Bocas de Agua Bonita - Barrancón - Cámbulos - El Edén.	Conformación de calzada, limpieza de cunetas, habilitación de pasos críticos y afirmado de la vía.	35	
5	Vía: Sector Barrancón - Hacia Barrancón Bajo, (Sector Barrancón)	Conformación de calzada, limpieza de cunetas, habilitación de pasos críticos y afirmado de la vía.	4	



Secretaria de Obras Públicas

ÍTEM	ÁREA EXACTA DE ATENCIÓN	DESCRIPCIÓN ACTIVIDAD DESARROLLADA	INTERVENCIÓN (KM)	MES
6	Vía: Vereda El Morro, hacia la vereda la Taguara, sector Trocha Ganadera.	Conformación de calzada, limpieza de cunetas, habilitación de pasos críticos, con agregado de material de préstamo lateral.	11	Enero 6 de 2016 al 31 de Enero de 2016
7	Vía: La Taguara hacia el Resguardo Indígena (Sector La Taguara), Trocha Ganadera.	Conformación de calzada, limpieza de cunetas, habilitación de pasos críticos, con agregado de material de préstamo lateral.	3	
8	Vía: Vereda Barrancón - Hacia las Malocas, (Sector Barrancón Bajo)	Conformación de calzada, limpieza de cunetas, habilitación de pasos críticos, y compactación de la vía.	2	
9	Vía: Hacia la Escuela el Limón, (Sector Cámbulos)	Conformación de calzada, limpieza de cunetas, habilitación de pasos críticos, y compactación de la vía.	2	



Secretaria de Obras Públicas

ÍTEM	ÁREA EXACTA DE ATENCIÓN	DESCRIPCIÓN ACTIVIDAD DESARROLLADA	INTERVENCIÓN (KM)	MES
1	Vía: Vereda Boquerón- Filo de Hambre sector Trocha Ganadera.	Conformación de calzada, limpieza de cunetas, habilitación de pasos críticos, y compactación de la vía.	9	Febrero 1 de 2016 al 29 de Febrero de 2016
2	Vía: Vereda Filo de Hambre – Sabanas de la Fuga Sector Trocha Ganadera.	Conformación de calzada, limpieza de cunetas, habilitación de pasos críticos, y compactación de la vía.	12	
3	Vía: Vereda Filo de Hambre – Charras Sector Trocha Ganadera.	Conformación de calzada, limpieza de cunetas, habilitación de pasos críticos, y compactación de la vía.	5.5	
4	Vía: Vereda El Limón – el Edén, Sector Cámbulos.	Conformación de calzada, limpieza de cunetas, habilitación de pasos críticos y compactación de la vía.	7	
5	Vía: Vereda El Morro- Caño Blanco sector Trocha Ganadera.	Conformación de calzada, limpieza de cunetas, habilitación de pasos críticos y compactación de la vía.		



Secretaria de Obras Públicas

6	Vía: Calamar Vereda La Esmeralda. Sector Terraplén	Conformación de calzada, limpieza de cunetas, habilitación de pasos críticos, compactación de la vía con agregado de material de préstamo lateral.	7	
7	Vía: Calamar Vereda La Ceiba - Brisas de Itilla.	Conformación de calzada, limpieza de cunetas, habilitación de pasos críticos, compactación de la vía con agregado de material de préstamo lateral.	2.1	Febrero 1 de 2016 al 29 de Febrero de 2016
8	Vía: Vereda La Momposina- El Unilla, Sector el Retorno.	Conformación de calzada, limpieza de cunetas, habilitación de pasos críticos, con agregado de material de apoyo lateral	13	
9	Vía: Vereda Picalojo- Caño Flauta- El Paraíso. Sector Puerto Nuevo.	Conformación de calzada, limpieza de cunetas, habilitación de pasos críticos.	16	



Secretaria de Obras Públicas

ÍTEM	ÁREA EXACTA DE ATENCIÓN	DESCRIPCIÓN ACTIVIDAD DESARROLLADA	INTERVENCIÓN (KM)	MES
1	Vía: Vereda el Unilla- San Lucas Sector el Retorno.	Conformación de calzada, limpieza de cunetas, habilitación de pasos críticos, compactación de la vía con agregado de material de préstamo lateral.	12	Marzo 1 de 2016 al 31 de Marzo de 2016
2	Vía: Vereda El Paraíso – El Charcón Sector Puerto Nuevo.	Conformación de calzada, limpieza de cunetas, habilitación de pasos críticos.	12	
3	Vía: Vereda Santa Rita, Sector Trocha Ganadera.	Conformación de calzada, limpieza de cunetas, habilitación de pasos críticos y compactación de la vía.	6	
4	Vía: Vereda Santa Rosa Baja, Sector Trocha Ganadera.	Conformación de calzada, limpieza de cunetas, habilitación de pasos críticos y compactación de la vía.	2	
5	Vía: Vereda Caño Blanco, Sector Trocha Ganadera.	Conformación de calzada, limpieza de cunetas, habilitación de pasos críticos y compactación de la vía.	6	



Secretaria de Obras Públicas

6	Vía: Vereda Filo de Hambre- Puente Quemado Sector Trocha Ganadera.	Conformación de calzada, limpieza de cunetas, habilitación de pasos críticos y compactación de la vía.	4	Marzo 1 de 2016 al 31 de Marzo de 2016
7	Vía: Calamar Vereda La Ceiba - Brisas de Itilla.	Conformación de calzada, limpieza de cunetas, habilitación de pasos críticos, compactación de la vía con agregado de material de préstamo lateral.	6	
8	Vía: Calamar Vereda La Ceiba – La Primavera, el Rebalse.	Conformación de calzada, limpieza de cunetas, habilitación de pasos críticos, compactación de la vía con agregado de material de préstamo lateral.	6	
9	Vía: Vereda Buenos Aires – Guacamayas.	Conformación de calzada, limpieza de cunetas, habilitación de pasos críticos.	8	
TOTAL KILÓMETROS INTERVENIDOS			241,6	



Secretaria de Obras Públicas



TRABAJO DE HABILITACIÓN DE PASOS CRÍTICOS Y CONFORMACIÓN DE LA VÍA BARRANCÓN - CAMBULOS



TRABAJO DE HABILITACIÓN DE PASOS CRÍTICOS Y CONFORMACIÓN DE LA VÍA BARRANCÓN - CAMBULOS



TRABAJO DE HABILITACIÓN DE PASOS CRÍTICOS Y CONFORMACIÓN DE LA VÍA BARRANCÓN - CAMBULOS



TRABAJO DE HABILITACIÓN DE PASOS CRÍTICOS Y CONFORMACIÓN DE LA VÍA BARRANCÓN - CAMBULOS



Secretaria de Obras Públicas



TRABAJO DE HABILITACIÓN DE PASOS CRÍTICOS Y CONFORMACIÓN DE LA VÍA BARRANCÓN - CAMBULOS



TRABAJO DE HABILITACIÓN DE PASOS CRÍTICOS Y CONFORMACIÓN DE LA VÍA BARRANCÓN - CAMBULOS



TRABAJO DE HABILITACIÓN DE PASOS CRÍTICOS Y CONFORMACIÓN DE LA VÍA BARRANCÓN - CAMBULOS



TRABAJO DE HABILITACIÓN DE PASOS CRÍTICOS Y CONFORMACIÓN DE LA VÍA BARRANCÓN - CAMBULOS



Secretaria de Obras Públicas



TRABAJO DE HABILITACIÓN DE PASOS CRÍTICOS Y CONFORMACIÓN DE LA VÍA LIMÓN- EL EDÉN



TRABAJO DE HABILITACIÓN DE PASOS CRÍTICOS Y CONFORMACIÓN DE LA VÍA LIMÓN- EL EDÉN



TRABAJO DE HABILITACIÓN DE PASOS CRÍTICOS Y CONFORMACIÓN DE LA VÍA LIMÓN- EL EDÉN



TRABAJO DE HABILITACIÓN DE PASOS CRÍTICOS Y CONFORMACIÓN DE LA VÍA LIMÓN- EL EDÉN



Secretaria de Obras Públicas



LIMPIEZA Y DESCOLES DE CUNETA EN LA VEREDA
TIENDA NUEVA - TROCHA GANADERA



LIMPIEZA Y ESTABILIZACIÓN DE LAS CUNETAS EN LA
VEREDA TIENDA NUEVA



CONFORMACIÓN DE LA VÍA TIENDA NUEVA SECTOR
TROCHA GANADERA



ESTADO ACTUAL DE LA VÍA TIENDA NUEVA SECTOR
TROCHA GANADERA



Secretaria de Obras Públicas



ESTADO DE LA VÍA EN LA VEREDA TIENDA NUEVA
SECTOR TROCHA GANADERA



LIMPIEZA Y ESTABILIZACIÓN DE LAS CUNETAS EN LA
VEREDA TIENDA NUEVA



SECTOR TROCHA GANADERA

ESTADO DE LA VÍA EN LA VEREDA TIENDA NUEVA
SECTOR TROCHA GANADERA



ESTADO ACTUAL DE LA VÍA TIENDA NUEVA SECTOR
TROCHA GANADERA



SECRETARIA DE SALUD



Secretaria de Salud

PROGRAMA : ASEGURAMIENTO, UNIVERSAL Y EQUITATIVO

A la fecha, a 31 de marzo, y luego de la puesta en marcha de la estrategia y el plan de acción acordado con el Ministerio y la Secretaria de Salud, la Nueva EPS ha venido avanzando en la adecuación técnica, tecnológica y logística así:

Organización de los diferentes procesos de autorización de servicios, flujo de información, atención al usuario, red de prestación de servicios de salud y complementarios, entre otros.

Coordinación con los diferentes actores del sistema desde cada una de las competencias en el marco de la normatividad vigente.

A través de la Secretaria Departamental de Salud, realizó diversas gestiones ante el Ministerio de Salud y Protección Social, después de analizar profundamente la crítica situación en diferentes escenarios y con todos los actores del sistema, en donde se concluyó que el fin último era garantizar el acceso efectivo y oportuno a servicios de salud, y fortalecer la rectoría y la capacidad de vigilancia de las entidades territoriales departamentales.



Secretaria de Salud

Direccionamiento del Sector y gestión adelantada a la fecha en el programa de aseguramiento

Gestión para la contratación de acciones de garantía de acceso a población PPNA (100% de los NV institucionales de la población pobre afiliada al régimen subsidiado, y el 100% de los NV institucionales de la población cotizante y beneficiario con acceso al Plan Obligatorio de Salud).

Gestión para el logro 100% de las cuentas radicadas, validadas, direccionadas y/o devueltas.

Gestión para la contratación de personal de apoyo del área de aseguramiento.



Secretaria de Salud

PROGRAMA: DESARROLLO Y PRESTACIÓN DE SERVICIOS, ACCESO CON CALIDAD Y EFICIENCIA

La oferta pública hospitalaria de prestación de servicios de salud del Departamento del Guaviare, se realiza mediante las empresas sociales del estado de baja y mediana complejidad. Estas empresas presentan grandes dificultades para su sostenibilidad financiera, generada por el alto costo operacional para la producción y prestación de servicios de salud a la población, debido a la dispersión y problemas de accesibilidad geográfica, problemas de orden público, y la posición dominante por parte de una única administradora de recursos del régimen subsidiado.



Secretaria de Salud

Direccionamiento del Sector y gestión adelantada a la fecha

Verificación en el 100% EPSS de la existencia de red de prestación de servicios de salud para garantizar el POS.

100% de contratos de prestación de servicios nuevos y en ejecución auditados y Cartera morosa con el 100% de los recursos disponibles tramitados

Monitoreo a la implementación de los componentes del SOGC en las IPS públicas del municipio de San José.

Presentación del programa de Saneamiento Fiscal y Financiero de la ESE- Red de Servicios de Salud d primer Nivel ante el Ministerio de Hacienda y Crédito Publico, para revisión y aprobación.



Secretaria de Salud

Proyectos en ejecución 2016- Fortalecimiento infraestructura Red Publica

En el 2016 se están ejecutando los siguientes recursos de inversión en infraestructura de la red pública del Departamento:

Detalle	Valor
Remodelación puesto de salud la Carpa - Recursos FNR	220.558.156,21
Mejoramiento de la Unidad Materno Infantil y 4 habitaciones del Hospital San José - Recursos FNR	534.304.283,21
Interventoría obra UMI y Carpa - Recursos FNR	46.131.762,00
Construcción del Etno-pabellón en el Hospital San José - Recursos SGR	2.107.832.149,54
Interventoría obra etno-pabellón - Recursos SGR	105.881.320,00
Total Inversión	3.014.707.670,96



Secretaría de Salud

PROGRAMA: SALUD PÚBLICA, INTEGRAL, DIFERENCIAL Y PARTICIPATIVA

Las condiciones de acceso, oportunidad y calidad en la prestación de los servicios, dificultan el desarrollo de las estrategias e intervenciones en salud pública, dado que no se cuenta con toda la capacidad para llegar a las diferentes comunidades del departamento.



Secretaria de Salud

Direccionamiento del Sector y gestión adelantada a la fecha

Se ha identificado y controlado oportunamente el 100% de los brotes de Enfermedades Transmitidas por Vectores (ZIKA).

Rociamiento del 100% de las viviendas, según priorización y focalización de brote identificados.

Divulgación y seguimiento del material (piezas comunicacionales) en los barrios priorizados del municipio de San José, Retorno y Calamar.

Gestión para la contratación de personal para la realización de encuestas aélicas.

Se realizó seguimiento a los corredores endémicos para dengue, fiebre amarilla y malaria.

Concertación del plan decenal de salud pública según lineamientos de ministerio de salud en el 75% de los municipios.

Gestión para la contratación del personal operativo que permite sostener la vigilancia activa para rabia

Gestión para la contratación de personal que permita la realización de visitas de asistencia técnica y seguimiento a planes de mejoramiento en el cumplimiento de la entrega de ARV a pacientes con VIH



Secretaria de Salud

Direccionamiento del Sector y gestión adelantada a la fecha

Gestión para la contratación de personal que permita el seguimiento a la aplicación de la norma técnica en I.P.S de la nutrición.

Realización de visitas de I.V.C. a los establecimientos de alto riesgo epidemiológico priorizados en el municipio de San José.

Contratación de recurso humano para el seguimiento a el programa en los lineamientos de TB y Lepra.

Contratación del recurso humano para la realización de una campaña de diagnóstico precoz de Hipertensión y Diabetes e IRC en coordinación con EAPB e IPS.

Gestión para la contratación del talento humano que permita la realización de seguimiento a la EAPB del Sistema de Fortalecimiento de la Gestión frente a las Intervenciones de Protección Específica, Detección Temprana y Atención de Enfermedades de Interés en Salud Pública

Actualmente se garantiza la operatividad del SIVIGILA en el 100% de la Unidades notificadoras Municipales (UNM).

Gestión del talento humano para realizar asistencia técnica y seguimiento para socializar el protocolo de violencia sexual y familiar.

Gestión para la contratación del recurso humano para la asistencia técnica y seguimiento a los cuatro municipios para socializar el protocolo vigilancia de sustancias psicoactivas.



Secretaria de Salud

PROGRAMA: PROMOCIÓN SOCIAL, POR EL GOCE EFECTIVO DE DERECHOS CON ENFOQUE DIFERENCIAL

Las acciones del componente se sostienen con los recursos propios departamentales que han tenido una disminución considerable lo que dificulta, la realización de acciones, sin embargo mediante procesos de gestión se ha logrado el acercamiento para la implementación de la estrategia rehabilitación basada e comunidad como proyecto de impacto para la población con discapacidad.



Secretaria de Salud

Direccionamiento del Sector y gestión adelantada a la fecha

Gestión para la contratación de recurso humano necesario para la caracterización de población en condición de vulnerabilidad, Adulto Mayor, violencia y victimas



Secretaria de Salud

PROGRAMA: EMERGENCIAS Y DESASTRES, PARA LA GESTIÓN EFICIENTE DEL RIESGO

Direccionamiento del Sector y gestión adelantada a la fecha

Gestión para la contratación del recurso humano que permita realizar visitas de articulación entre los Planes de los Consejos Municipales de Gestión del Riesgo.



Secretaria de Salud

Acciones específicas:

En la actualidad se realiza el proceso de evaluación y actualización del plan decenal de salud pública, en armonización con la construcción de plan de desarrollo departamental.



SECRETARIA DE CULTURA Y TURISMO



Secretaria de Cultura y Turismo

FOMENTA EL ARTE Y LA CULTURA - PROCESOS FORMATIVOS 2016

A través del proyecto “Fortalecimiento de los procesos de formación, estímulos y desarrollo de eventos artísticos y culturales en los municipios del Departamento del Guaviare”, el cual busca fortalecer todas las expresiones artísticas que se desarrollan en el departamento a través de la formación de niños, niñas, adolescentes, jóvenes y adultos en las diferentes áreas artísticas, se continúa fortaleciendo los procesos ya consolidados y se inician nuevos procesos, en las siguientes áreas así:



Secretaria de Cultura y Turismo

ÁREA DE DANZA

Se cuenta con la mayor cantidad de procesos formativos desarrollados desde lo institucional y desde las academias independientes, hasta el momento la Secretaria de Cultura y Turismo ha contratado 6 formadores en diferentes géneros dancísticos y algunos con enfoque diferencial: Población con discapacidad, Adulto mayor, indígena

3 Formadores en Danza folclórica: (Población con discapacidad, Adulto mayor, NNA y jóvenes)

2 Formadores en Danza llanera: (NNA y jóvenes)

1 Formador en Danza Indígena



Secretaria de Cultura y Turismo

Se proyecta contratar 3 formadores más en danza llanera con miras a fortalecer el Yurupódromo, uno más en salsa y uno en ritmos afros





Secretaria de Cultura y Turismo

ÁREA DE MÚSICA

Se cuenta con 4 formadores en las siguientes modalidades

Música. Población en situación de discapacidad y Adulto Mayor

Música Ilanera. Instrumentos

Música Ilanera. Coros y Copla

Musica Moderna





Secretaria de Cultura y Turismo

ÁREA DE ARTES PLÁSTICAS

Se inicio un proceso con comunidades indígenas del municipio de San José para motivar la expresión de los niños, niñas, adolescentes y jóvenes desde sus propios espacios.

Se dará continuidad al proceso de artes plásticas apoyado por el Ministerio de Cultura



Secretaria de Cultura y Turismo

ÁREA DE TEATRO

Se inicia un proceso de arte circense que busca atraer a jóvenes y adolescente del municipio de San José para que se vinculen a esta novedosa propuesta de zancos y danza aérea.

Han sido contratados 12 formadores y se proyectan 6 más, exigiendo entre 60 y 40 niños por cada uno de los procesos de formación dependiendo de las características específicas de cada área, para una cobertura de aproximada de 1.080 NNA y jóvenes beneficiados con nuestra oferta cultural.

Para el mejoramiento de los procesos formativos se realizarán talleres sobre diseños curriculares, planes de estudio, módulos y diferentes herramientas pedagógicas para implementar en el desarrollo de las clases y hacer acompañamiento a los procesos formativos en las diferentes áreas artísticas, como lo exige los lineamientos del Ministerio de Cultura con el Programa de Escuelas de Formación Artísticas y Culturales.



Secretaria de Cultura y Turismo

NUMERO DE PROCESOS DE FORMACIÓN INICIADOS

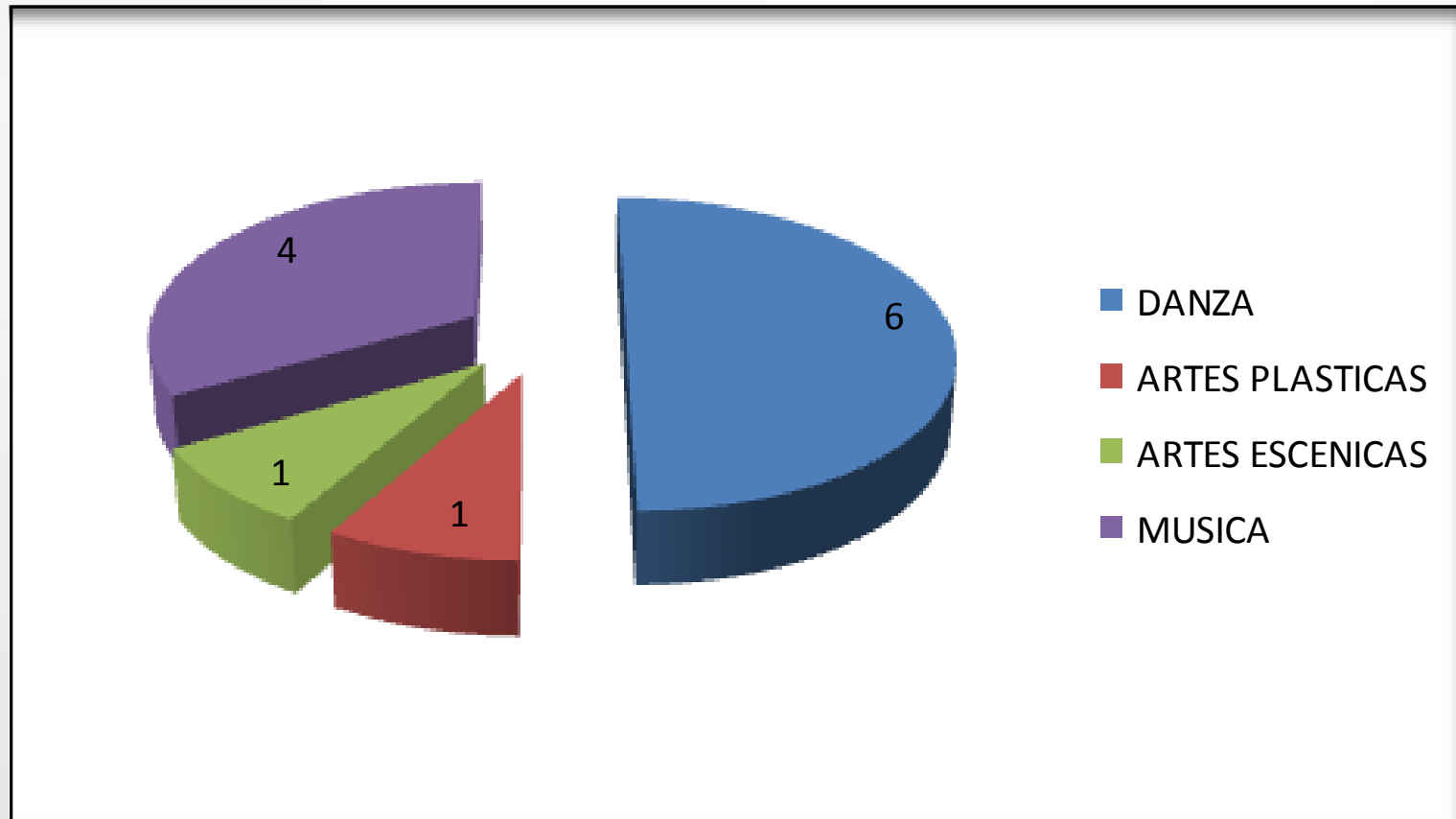



Secretaría de Cultura y Turismo

APOYO A EVENTOS CULTURALES

FESTIVAL DE VERANO DEL MUNICIPIO DE SAN JOSÉ DEL GUAVIARE

Es el festival de mayor relevancia para esta temporada que reúne gran número de personas de la región, pero también su esencia en las disciplinas deportivas y la presentación de artistas nacionales permite la llegada de turistas a disfrutar de la majestuosidad del Rio Guaviare, en razón a lo anterior se realizó la divulgación y promoción del Departamento como destino turístico.



Gobernación del
GUAVIARE
Experiencia. Trabajo y Compromiso



Secretaria de Cultura y Turismo

FESTIVAL EL GARCERO DEL MUNICIPIO DEL RETORNO GUAVIARE.

Es el Festival institucionalizado en el Municipio del Retorno que enfoca su objeto principal en resaltar la cultura llanera a través de canto, baile y muestra ganadera, es el espacio donde los niños, niñas, jóvenes y adultos exponen lo aprendido en los procesos de las escuelas de formación cultural y artística que apoya la Secretaria de Cultura y Turismo, para esta ocasión se realizó el apoyo de un artista de talla nacional de la música llanera JHON ONOFRE





Secretaría de Cultura y Turismo

PROGRAMA DE LECTURA Y BIBLIOTECAS

Continuamos en el mejoramiento de la infraestructura de la biblioteca pública departamental

Se inicia las campañas “Leer es mi cuento” del Plan Nacional de Lectura y Escritura con Instituciones Educativas Rurales y Urbanas

Operativización del Programa de Lectura y extensión bibliotecaria (Contratados 3 PS de apoyo)

Recibidos 20 computadores portátiles del programa Computadores para Educar



Secretaría de Cultura y Turismo

FORTALECIMIENTO INSTITUCIONAL

La Secretaría de Cultura y Turismo ha avanzado significativamente en estos primeros 100 días de Gobierno realizando un trabajo concertado para aportar a la construcción colectiva del Plan de Desarrollo 2016-2019 “Experiencia, Trabajo y Compromiso”, con el ánimo de trazar metas con base a las necesidades más sentidas de toda la población que representa el sector Cultura y Turismo, realizando jornadas de trabajo en el marco del Consejo Departamental de Cultura y el Consejo Departamental de Turismo



Secretaria de Cultura y Turismo

PROMOCION TURISTICA

Para el sector turístico se ha plateado un eje principal “Turismo como apuesta competitiva de desarrollo”, diferentes retos para este cuatrienio que se recogen en la intención de mejorar el entorno y el recurso humano para que el turismo en el Departamento, sea una posibilidad económica real, pero con parámetros de sostenibilidad, razón por la cual está la propuesta de desarrollo del turismo bajo condiciones previamente estipuladas, sobre la Serranía de la Lindosa.

Dentro de las metas propuestas, está el incremento en la llegada de turistas, la participación comunitaria dentro de los procesos, articular el desarrollo turístico con otras entidades, diseñar un sistema de información turística, capacitar a las comunidades locales y una campaña de sensibilización ciudadana, diseño de rutas turísticas y apertura de senderos, puntos de información y señalización, así como una serie de acciones de mercadeo para posicionar al departamento como destino turístico.

Con base a lo anterior en estos primeros 100 días de Gobierno el sector turismo ha realizado actividades que apuntan al cumplimiento de estas metas como;



Secretaria de Cultura y Turismo

PROMOCION TURISTICA

- Fortalecimiento institucional con una reunión del Concejo Departamental de Turismo donde se dio a conocer a los integrantes los parámetros y estrategias a desarrollar en este Gobierno, igualmente se escuchó a la comunidad de las expectativas y aporte del sector, además se contó con la participación y acompañamiento de la organización alemana GYZ y se compartió las experiencias de los funcionarios de la Parque Nacionales de la Macarena.
- Se realizó un encuentro de intercambio de experiencia con dos Grupos de Caminantes de la Ciudad de Pereira, con el Objeto de incentivar a la comunidad del Departamento a una vida saludable y conservación del medio ambiente a través de las prácticas de la caminera.
- Se recibió la visita de la Junta Directiva Nacional de CORDEMO con representación de delegaciones de San Andrés, Cartagena, Medellín, Ibagué, Bogotá y Santander, con quienes se visitó la zona de afloramiento rocosa y balnearios naturales de la Serranía la Lindosa.
- Realización de una jornada de limpieza y sensibilización a la comunidad en los principales sitios turísticos que se encuentra por el sector de la Serranía la Lindosa, conjunto con los integrantes de la Policía Nacional.



Secretaría de Cultura y Turismo

PROMOCION TURISTICA

- Proceso de sensibilización con la comunidad del resguardo indígena PanureCerro Azul, Cascada las Delicias, Econare y Cerritos y Termales en el Municipio del Retorno.
- Proceso de acompañamiento y organización logística a los representantes de las agencias turísticas y guías turísticos locales para el recibimiento de los turistas que han llegando al Departamento durante este año.



Secretaria de Cultura y Turismo

VERSIÓN NÚMERO 35 DE LA VITRINA TURÍSTICA DE ANATO 2016

Evento que se realizó del 24 al 26 de Febrero de 2016 tuvo lugar la Feria Vitrina Turística ANATO 2016 en su edición XXXV, es el evento comercial de turismo más importante que se lleva a cabo en Colombia. ANATO es una entidad sin ánimo de lucro y de carácter gremial que representa, defiende y promociona los intereses generales del turismo y de las Agencias de Viajes en Colombia. Creada el 20 de octubre de 1949, está conformada por Agencias Asociadas en todo el territorio nacional con 9 capítulos de representación, consolidando el sector y la agremiación como la entidad de más amplio reconocimiento nacional por el desarrollo de su gestión.





Secretaria de Cultura y Turismo

EJECUCIÓN EN RECURSOS PRIMEROS 100 DIAS

PROGRAMA	VALOR EJECUTADO
GUAVIARE FOMENTA EL ARTE Y LA CULTURA	110,804,124
GUAVIARE FORTALECE SU INSTITUCIONALIDAD Y DESARROLLO ORGANIZACIONAL	55,432,180
BIBLIOTECAS Y LECTURA	21,235,216
GUAVIARE RECONOCE EL PATRIMONIO Y SU DIVERSIDAD CULTURAL	16,546,920.00
GUAVIARE TURISMO COMO ESTRATEGIA DE DESARROLLO INSTITUCIONAL Y COMUNITARIO	44,787,267
TOTAL	248,805,707



SECRETARIA DE GOBIERNO



Secretaría de Gobierno

INTRODUCCIÓN

- Para la Secretaría de Gobierno, a cargo de la Dra. Marysela Lozano Rodríguez el informe de los primeros 100 días de gobierno, recoge cada una de las acciones y experiencias adelantadas que dan cuenta de los avances y también de las tareas pendientes por desarrollar. La dinámica de trabajo al interior de la administración ha permitido que desde cada programa, los funcionarios asuman su rol dentro de la administración, de tal manera que se logre un avance significativo que beneficie el desarrollo. Como secretaria, Durante los primeros días de gestión se han logrado importantes acercamientos con el Gobierno Nacional, Organizaciones no Gubernamentales y Personajes importantes e influyentes dentro del Gobierno Central que permitirán que el Plan de Desarrollo “EXPERIENCIA, TRABAJO Y COMPROMISO”. sea una herramienta para la solución de las necesidades de la población.
- la gestión realizada éstos 100 días, son el punto de partida de la nueva administración con la participación de los diferentes sectores desde el enfoque social, eficiencia, eficacia, efectividad y transparencia para mejorar la Calidad de Vida y oportunidad de lo comunidad menos favorecida del Departamento del Guaviare.



GESTION, RESULTADOS E IMPACTOS RELACIONADOS CON LA LEY 1448 Y DECRETOS REGLAMENTARIOS.

Como guía u orientación para la implementación y ejecución de la Ley, hemos acudido a los “Principios y directrices básicos sobre el derecho de las víctimas de violaciones, con la limitante que más nos afecta como son los recursos presupuestales que nunca son suficientes y por lo tanto trunca nuestra voluntad de avanzar más allá y la falta de una caracterización propia de la población víctima como herramienta fundamental para orientar la oferta institucional.

Otros datos que no serán tan específicos aquí son los que tienen que ver con los componentes de Restitución de Tierras, Reparación Integral, Reparación administrativa, Retornos y Reubicaciones, entre otros, porque son más responsabilidad del Ente Nacional, desde el territorio solo podríamos hacer la respectiva coordinación.

En este orden de ideas y respondiendo a la solicitud, describo las acciones realizadas durante los 100 primeros días, de la siguiente manera:

ACCIONES	CUMPLIMIENTO
Activación y Operatividad del CDJT y subcomités, como espacios de articulación, concertación y participación.	-Elaboración, ajustes y aprobación de los Planes Operativos del CDJT y los 4 subcomités (subcomités de Reparación Integral, Asistencia, atención y sistemas de información, Prevención, protección y GNR y Enfoque diferencial) – - Se reunión el CDJT, de manera ampliado y los cuatro subcomités
Garantizar la operación y sostenimiento de los CRARV	La Gobernación continua a la espera de la firma del convenio de apoyo para el funcionamiento de la CRARIV, Sin embargo continúa subsidiando el pago de servicios públicos, aseo y vigilancia.
Acciones de Reparación Integral a población víctima.	Continuidad con el pago del apoyo o subsidio para estudios superiores a las victimas beneficiarias que han aportado la documentación (03 estudiantes).
Asistencias Técnicas	Apoyo al fortalecimiento institucional a los municipios, jornadas de trabajo en los municipios de Miraflores y Calamar capacitación en Ley de víctimas y decretos reglamentarios, a los funcionarios municipales, concejo y a las mesas municipales, construcciones de planes operativos de los CMJT y sus subcomités, acompañamiento y orientación en reunión de CMJT y mesas municipales.



Secretaría de Gobierno

Apoyo en la formulación del plan de desarrollo con aportes para la inclusión de la política pública de víctimas	Ajustes, sugerencias y aportes a los formatos diligenciados que presenta la funcionaria asignada por al ACNUR y a equipo de trabajo del Departamento de Planeación Departamental.
Coordinación con el Nivel Nacional (Ministerio del Interior – Gestión del Riesgo) del componente de Prevención, protección y Garantías de No Repetición, con el fin de cumplir con las atribuciones asignadas y tomar en cuenta los criterios de procedimiento preventivos para los ajustes de los Planes de Prevención con una estrategia participativa.	Como Secretaría Técnica del subcomité de Prevención, protección y Garantías de No repetición se abordaron los temas de seguridad y prevención de los hechos violatorios de los DD.HH. Y del D.I.H., en el marco de la Ley 1448 de 2011, y se organizó una jornada de trabajo con los municipios y la participación de la población civil para analizar y ajustar los respectivos planes locales y tomar las medidas respecto a la prevención, atención y garantía de no repetición de los ciudadanos del Guaviare.
Coordinación Nación Territorio	Participación en jornadas de capacitación en aplicación del Decreto de con el fin de garantizar acciones conjuntas y oportunas, en virtud de los principios de subsidiariedad, complementariedad, concurrencia, y coordinación entre los diferentes niveles de gobierno.
Asistencia y Atención inmediata y apoyo funerario,	De acuerdo a solicitud de la Alcaldía de San José del Guaviare (municipio Receptor), se está realizando la atención humanitaria inmediata a las víctimas, a través de entregas de Kit alimentario, aseo y en los meses de enero y febrero se apoyó con alojamiento, kit de cocina y menaje. (Se atendieron 76 familias con alimentos 5 con alojamiento, 11 kit de cocina, 17 kit de aseo y 4 con kit de menaje).
Brindar información y orientación a las víctimas acerca de los derechos, medidas y recursos con los que cuentan, al igual que sobre los medios y rutas judiciales y administrativas a través de los cuales podrán acceder para el ejercicio	En nuestras oficinas, a través de las diferentes Secretarías y de Cuerdo a su competencia (Salud, Educación, Cultura, Agricultura, Vivienda, Aguas, Gobierno – Atención Integral y DD.HH. y D.I.H.) se da la orientación pertinente y se le facilita a la víctima o al ciudadano la información requerida para el acceso a los derechos – Cada Secretaria Cuenta con un Enlace y atención permanente, en horario laboral.



Secretaría de Gobierno

RUSICST		Se garantizó la revisión, ajuste y envío del Reporte Unificado del Sistema de información, consolidación y seguimiento Territorial – RUSICST, correspondiente al segundo semestre 2015.
RETORNOS REUBICACIONES	Y	Coordinación de acciones para reubicación de 11 familias jiw que habitan, por voluntad propia en la casa indígena, en este procesos se adelantaron acciones en reunión de CDJT y el subcomité de Asistencia y Atención, se consolidó la oferta institucional, se realizaron visitas al posible sitio de reubicación temporal, entre otras acciones, sin embargo la población jiw de casa indígena no acepto la reubicación en el sitio previsto.



Secretaría de Gobierno

GUAVIARE: COMPROMETIDO CON LA IMPLEMENTACIÓN DE LA POLÍTICA DE EQUIDAD DE GÉNERO.

SUBPROGRAMA: GUAVIARE COMPROMETIDO CON LA PREVENCIÓN Y ATENCIÓN DE LA VIOLENCIA INTRAFAMILIAR Y SEXUAL

Meta: Diseño e implementación de un plan concertado interinstitucional para la prevención y atención de la violencia intrafamiliar y sexual.

PRODUCTO(S) RESULTADOS E IMPACTO(S) POR META

En coordinación con la Alta Consejería Presidencial para la Equidad de la Mujer, se realizó el primer taller interinstitucional enfocado a la socialización guía básica para la inclusión de la perspectiva de género y derechos humanos de las mujeres en los planes de desarrollo a nivel territorial, realizado el día 29 de enero de 2016.+



Registro Fotográfico



Secretaría de Gobierno

- En coordinación con el Ministerio del Interior, se realizó el evento formativo sobre la política de Equidad de Género y el plan de no violencia contra las mujeres indígenas, en referencia a los marcos normativos Autos 092 y 237 de 2008 –CONPES 3784 DE 2013., realizado el 14 de marzo de 2016



Registro Fotográfico



Secretaría de Gobierno

- En el marco de la Conmemoración día Internacional de la Mujer, se desarrolló el primer encuentro de mujeres, en el municipio de san José del Guaviare, en articulación con las alcaldías de san José del Guaviare y el Retorno, con la participación de 700 mujeres; evento realizado el 13 de marzo de 2016.



Registro Fotográfico

Articulación con el SENA, en la apertura de cursos complementarios, dirigidos a organizaciones de mujeres.



Secretaría de Gobierno

PROGRAMA: GUAVIARE: GUAVIARE: SOCIEDAD DISPUESTA PARA ATENDER EL ADULTO MAYOR.

SUBPROGRAMA: INTEGRACION SOCIAL DEL ADULTO MAYOR.

Meta: Promover una estrategia de articulación de las Instituciones relacionadas con la atención del Adulto Mayor en el Departamento

Articulación con el SENA, en la apertura de cursos complementarios dirigidos a población adulto mayor, en el marco del encuentro departamental.



Coordinación con el programa Nuevo Comienzo Otro Motivo para vivir y el Instituto de deportes del Guaviare (INDERG) para programar y recibir las capacitaciones de los lineamientos del Encuentros Nacional, Departamental y Municipal.



PROGRAMA: *GUAVIARE: PATRIMONIO ÉTNICO PARA LA HUMANIDAD*

SUBPROGRAMA: *GUAVIARE DIVERSIDAD ÉTNICA.*

- **Meta:** 10 planes de vida para los resguardos que aún no cuenta con este instrumento de planeación.
- **PRODUCTO(s) RESULTADOS E IMPACTO(s) POR META**
- *Cuatro (4) Resguardos La María, Barrancón, Corocoro y Panuré se encuentran focalizados para realizar un análisis situacional de los PLANES DE VIDA, ubicados en el municipio de San José dando prioridad al AUTO 173 de 2012 fallo de la Corte Constitucional “**Garantizar la protección de los derechos fundamentales.***
- En la programación de la conmemoración día de la niñez y bajo el lema **GUARDIANES DE LA SELVA Y LOS RECURSOS NATURALES** se focalizó el Resguardo Indígena del Refugio ubicado en la jurisdicción del municipio de San José del Guaviare, actividades encaminadas al fortalecimiento cultural, recreativo y lúdico a desarrollarse el 16 de Abril del año en curso. Se realizará una jornada de lectura- caballoteca e igualmente se focalizó el Municipio de Miraflores el día 30 de Abril se conmemorará el día de la Niñez en el cual se contará con amplia participación de niños y niñas indígenas.
- En el marco de la socialización guía básica para la inclusión de la perspectiva de género y derechos humanos de las mujeres en los planes de desarrollo a nivel territorial, desarrollada por la Alta Consejería Presidencial para la Equidad de la Mujer; se recibieron las recomendaciones para la transversalización e inclusión del enfoque de Género en los Planes de Desarrollo a nivel territorial, el impacto que debe generar el enfoque diferencial en la acción pública en la vida de las mujeres y hombres de acuerdo con sus particularidades y necesidades.





Secretaría de Gobierno

Adicional a ello el enfoque diferencial que se planteó para las mujeres indígenas se fundamentó en el acompañamiento permanente de la institucionalidad por medio de enlaces étnicos y personas idóneas para adelantar el desarrollo de alternativas que impacten de manera favorable las situaciones que las afectan diariamente, que se generen espacios en los cuales se garanticen la protección de los derechos fundamentales y la atención integral, acceso a bienes y servicios a partir de las características culturales, sociales y del entorno natural de las mismas, basados en la divulgación y aplicación de la normatividad legal que cubra las mujeres en especial la mujer indígena.

- En la Jornada promovida por el Ministerio del Interior, -evento formativo sobre la política de Equidad de Género y el plan de no violencia contra las mujeres indígenas, en referencia a los marcos normativos Autos 092 y 237 de 2008 – CONPES 3784 DE 2013, se recibieron las recomendaciones relacionadas con la participación de la mujer indígena víctima del Desplazamiento Forzado en el desarrollo de los Sectores: Prevención de la Violencia contra las mujeres indígenas, Salud de calidad para las mujeres indígenas, Cultura, La participación de las mujeres indígenas en los diferentes espacios de interlocución institucional, Educación con enfoque diferencial, Territorialidad (casco urbano, rural, territorio propio), Vivienda y saneamiento básico, Seguridad alimentaria y generación de ingresos.



Secretaría de Gobierno

- ✓ En atención a la invitación por parte de la Registraduría Nacional del Estado Civil para la Socialización del seguimiento a los compromisos- Auto 173/ 2012 Corte Constitucional- Comunidades Indígenas Jiw y Nukak, se recibieron los avances en el proceso de registros y documentos de identidad con enfoque diferencial para personas pertenecientes a las Etnias Jiw y Nukak, la Dra María Fernanda Trujillo Ávila dió a conocer la cartilla sobre temas de identificación con enfoque diferencial en el cual se encuentran los formatos con espacios para las características particulares según corresponda. También dió a conocer los requerimientos logísticos para la coordinación con las entidades territoriales y nacionales, para dar cumplimiento a la orden impartida por la Corte Constitucional y llevar a cabo el proceso de identificación de la población indígena del Departamento focalizada de acuerdo a las rutas de acceso y cercanía con puntos base de encuentro, la fecha para el inicio del proceso logístico es el 09 de Junio de 2016 y se estima coordinar en el transcurso del primer semestre las acciones a seguir por parte de las Instituciones.





Secretaría de Gobierno

PROGRAMA: GUAVIARE: SIN BARRERAS EN LA INCLUSIÓN DE POBLACIÓN EN CONDICIÓN DE DISCAPACIDAD.

SUBPROGRAMA: GUAVIARE: ACCESIBILIDAD FÍSICA, TECNOLOGÍA Y CULTURAL PARA LA INTEGRACIÓN SOCIAL.

Meta: Apoyar la generación de espacios para la accesibilidad recreativa, física y cultural.

- **PRODUCTO(s) RESULTADOS E IMPACTO(s) POR META**
- Se ha realizado y participado en diferentes escenarios para promover la inclusión del tema de discapacidad desde todos los sectores, como:
 - En la Primera reunión del periodo 2016, del Comité departamental de discapacidad, para socializar proyectos de discapacidad y avances del plan de desarrollo Departamental.
 - Reactivar los comités municipales de discapacidad para que estén activos e influyan en el momento de concertar los planes, programas y presupuesto de los municipios.
 - Asistencia técnica a los municipios del retorno, Calamar y san José.
 - Mediante Oficio se realizaron las observaciones a tener en cuenta cada municipio para incluir el tema de discapacidad en todas las áreas.
 - Reuniones para la construcción del plan de desarrollo- convocado por planeación departamental.
 - Reunión con el DPS, para articular acciones e incluir en sus programas población con discapacidad.
 - En el Consejo Municipal de política social, de San José del Guaviare, allí se solicito tener el tema de discapacidad de manera transversal y apoyar con la inclusión laboral de las personas con discapacidad, logrando como compromiso del señor alcalde Efraín Rivera incluir laboralmente 3 o 4 personas con discapacidad en a administración municipal.



Secretaría de Gobierno

- Se oficio a los secretarios del departamento (Salud, cultura, recreación y deporte, educación, etc.), para que se tenga en cuenta el tema de discapacidad desde su área.
- se asistió y participo en las diferentes sesiones de la asamblea departamental, durante las presentaciones de la Secretaría administrativa, vivienda y el SENA.

REGISTRO FOTOGRÁFICO



Imágenes-Reunión con el DPS (El 10 de Febrero de 2016,)



Secretaría de Gobierno



Imágenes-Reunión del Comité de Discapacidad (El 21 de Febrero de 2016,)

Meta: Gestionar mediante un proyecto un bus accesible para la población en situación de discapacidad para el departamento.



PRODUCTO(s) RESULTADOS E IMPACTO(s) POR META

Se reactivó el servicio del bus de discapacidad, ajustando las rutas para garantizar el desplazamiento de las personas con discapacidad, priorizando a los estudiantes con discapacidad que asisten a las diferentes instituciones educativas en el área urbana. Actualmente hay 42 usuarios que usan la ruta todos los días.



Meta: Promover un espacio físico de interacción para la población en condición de discapacidad que permita construir procesos de desarrollo para su integración social.

En la actualidad se encuentra en fase final el proyecto de obra e Interventoría de la “Adecuación y mejoramiento de los espacios de la sede de nuevos talentos, como centro de rehabilitación de las personas con discapacidad”.



SUBPROGRAMA: GUAVIARE: HACIA LA INCLUSIÓN EDUCATIVA.

Meta: Gestionar la inclusión laboral de las personas en condición de discapacidad.

PRODUCTO(s) RESULTADOS E IMPACTO(s) POR META

- Con el apoyo departamental se logro la inclusión laboral de 6 personas con discapacidad.
 - ✓ 2 personas con discapacidad auditiva en el Hospital
 - ✓ 1 persona con discapacidad auditiva en Planeación Departamental
 - ✓ 1 persona con discapacidad física en el INDERG
 - ✓ 1 Persona con discapacidad física en Energuaviare
 - ✓ 1 Persona con discapacidad física en la Secretaria de Gobierno departamental.

Se han realizado visita en los lugares de trabajo, para apoyar en el proceso de adaptación tanto para la persona con discapacidad, como la empresa.



- Se logro el Compromiso del señor alcalde Efraín Rivera la inclusión laboral de 3 o 4 personas con discapacidad en la administración municipal.





Secretaría de Gobierno

OTRAS ACCIONES DE GESTION:

- Se entregaron 40 kit escolares para los niños estudiantes con discapacidad
 - ✓ 30 para el municipio de San José del Guaviare
 - ✓ 10 para el municipio de Calamar



- Se gestionaron 30 remesas para entregar a las personas con discapacidad del municipio de Miraflores.
- Se logró que en la reglamentación de asignación de vivienda en el nivel departamental, se tenga en cuenta el porcentaje que le corresponde a población con discapacidad.



PROGRAMA: "GUAVIARE TROCHANDO POR LA INFANCIA Y ADOLESCENCIA"

PROYECTO: "FORTALECIMIENTO A LA PROTECCIÓN INTEGRAL PARA LA PREVENCIÓN DE LA VULNERACIÓN DE LOS DERECHOS DE LOS NNA Y LA CONSTRUCCIÓN DEL TEJIDO SOCIAL EN EL DEPARTAMENTO DEL GUAVIARE".

Meta: Diseñar una Estrategia de Información, educación y comunicación para la promoción y prevención por municipio frente a las peores formas de trabajo infantil (Niños, niñas y adolescentes).

PRODUCTO(s) RESULTADOS E IMPACTO(s) POR META

1. En el marco de la conmemoración del día Internacional de Prevención del Reclutamiento de Niños, Niñas y Adolescentes, se realizó la primera actividad de la estrategia de Información, educación y comunicación para la promoción y prevención frente a las peores formas de trabajo infantil. Se desarrollo de manera articulada con la Policía de Infancia y Adolescencia, a través de actos culturales como obra de teatro, carteleras y charla de prevención con la población estudiantil de la Institución Educativa Manuela Beltrán del Municipio de San José del Guaviare.





Secretaría de Gobierno

Meta: Entidades capacitadas en atención y restitución de derechos de los niños, niñas y adolescentes a través de la ruta de atención.

- ✓ En coordinación con la doctora Betty Sánchez Sarmiento, Asesora Macro Regional Llanos, Centros, Sur Amazonia, del programa presidencial Estrategia de Cero a Siempre, se realizó la socialización a través de la Mesa Departamental de Infancia y Adolescencia, los lineamientos y fundamentos políticos y de gestión de la Estrategia de Cero a Siempre y el análisis situacional de Primera Infancia clave para construcción de Plan de Desarrollo 2016 – 2019.





Secretaría de Gobierno

Meta: Dinamizar e implementar campañas con énfasis diferencial sobre buen trato, pautas de crianza y consumo de sustancias psicoactivas a través de medios de comunicación a niños, niñas y adolescentes.

- ✓ Se dio inicio al alistamiento para la celebración del día de la niñez y la recreación donde se trabajara con NNA campañas preventivas en:
 1. Buen trato
 2. Pautas de crianza
 3. Prevención del consumo de sustancias psicoactivas SPA
 4. Prevención del trabajo infantil y sus peores formas en el Departamento del Guaviare.
 5. Prevención del Abuso Sexual en Niños, Niñas y Adolescentes



OTRAS ESTRATEGIAS

Las campañas con énfasis diferencial que se proyectan realizar en el marco de la Celebración del día de la Niñez, contemplan actividades y acciones de movilidad para llegar y llevar a todos los niños y niñas del departamento a través de la Ruta estratégica de articulación interinstitucional, a fin de apoyar y fortalecer la protección integral de los Niños, Niñas y Adolescentes y sus familias promoviendo la garantía de sus derechos, previniendo su vulneración y gestionando la activación de las rutas de restablecimiento, a partir del empoderamiento de los Niños, Niñas y Adolescentes como sujetos de derechos y la promoción de la corresponsabilidad con la familia, la sociedad y el Estado en su protección integral.

PRIMER CONCURSO DEPARTAMENTAL DE NARRATIVA "CONSTRUYENDO PAZ":

Evento al que se dio apertura mediante decreto N° 084 del 17 de Marzo de 2016, cuyo objeto es incentivar a los niños, niñas y adolescentes del Departamento del Guaviare para promover hábitos de lectura y escritura como herramientas para *soñar y transformar nuestras vidas y la realidad social*, para que sean forjadores de paz.





1. CABALLOTECAS

En el marco de la celebración del Día de la Niñez y la Recreación 2016, la Administración Departamental planea realizar 5 caballogotecas para niños, niñas y adolescentes en zonas vulnerables, que consisten en Jornada de lectura de cuentos infantiles como herramienta fundamental para que los niños estimulen su imaginación y su creatividad haciendo que sientan más interés por las cosas que les rodean.

Asimismo, el hecho que se promueva el hábito para que diariamente lean unas páginas de un libro o un cuento adecuado para su edad hará que mejore su vocabulario, aprendiendo nuevas palabras y desarrollen su agilidad mental.

FECHA	HORA	LUGAR	TEMATICA CAMPAÑA PREVENTIVA
07/04/2016	4 a 6 p.m.	Cancha La Victoria, Barrio el Arazá	Prevención del Trabajo Infantil y sus peores formas. Responsable: I.C.B.F
14/04/2016		Cancha del barrio El Piraquive	Prevención de consumo de Sustancias Psicoactivas SPA. Responsable: Policía Nacional (DARE).
21/04/2016		Polideportivo del Barrio Prados de San Sebastián	Prevención del Abuso Sexual en Niños, Niñas y Adolescentes. Responsable: Policía de Infancia y Adolescencia.
28/04/2016		Cancha del barrio El Mosquito.	Prevención del Abuso Sexual en Niños, Niñas y Adolescentes. Responsable: I.C.B.F.
16/04/2016	2 a 6 p.m.	Resguardo Indígena El Refugio	Prevención de consumo de Sustancias Psicoactivas SPA. Responsable: Policía Nacional (DARE).



1. PAUSAS ACTIVAS EN ENTIDADES E INSTITUCIONES A NIVEL DEPARTAMENTAL

Un territorio de juego en el que los niños y las niñas sean reconocidos como las personas más importantes de nuestra familia y de nuestro entorno. Para ello, se programó desarrollar una serie de eventos no solamente de juego sino también de tipo informativo, educativo y comunicativo, en los que se vinculen los NNA y todos los actores de la comunidad.

Así las cosas, con el propósito de rescatar la práctica de juegos tradicionales se oficio a instituciones responsables de Infancia y otras con entidades con responsabilidad social, para que de manera decidida en el compromiso con los niños y las niñas del Guaviare, se realicen pausas activas de 15 minutos durante los 4 viernes del mes de Abril del presente año, a las 4 pm, afuera de las instalaciones de cada institución o entidad, practicando diferentes juegos y rondas infantiles, dejando el respectivo registro fotográfico.

1. DONATON DE CUENTOS

Para la celebración del Día de La Niñez y la Recreación 2016, se realizarán actividades lúdicas en donde se utilizarán cuentos infantiles como estrategia pedagógica, consideradas fuente esencial en el desarrollo de las habilidades comunicativas en los niños y niñas.

Asimismo, teniendo en cuenta que la literatura infantil es un estímulo para fomentar en los niños y niñas el hábito lector, que contribuye al desarrollo del lenguaje, la creación literaria e imaginación, puesto que admite vivir una serie de experiencias y situaciones que le ayudarán a adquirir mayor seguridad en sí mismo a integrarse y formar parte del mundo que le rodea. Los cuentos, relatos de aventuras y rondas, les ayudan a los niños y niñas a crear, recrear y potenciar su fantasía. La literatura infantil, aparte de ser una auténtica y alta creación poética, que representa una parte importante de la expresión cultural del lenguaje y el pensamiento, ayuda poderosamente a la formación ética y estética de los niños y niñas.



Secretaría de Gobierno

PROGRAMA: GUAVIARE PROTEGIDO Y PREVENIDO FRENTE A LA DISMINUCIÓN DE RIESGO DE DESASTRES DE ORIGEN NATURAL Y ANTRÓPICOS EN EL DEPARTAMENTO DEL GUAVIARE.

PROYECTO: ADQUISICIÓN DE ELEMENTOS DE AYUDA HUMANITARIA Y ACCIONES QUE PROPENDAN POR LA DISMINUCIÓN DE LA VULNERABILIDAD DE LAS PERSONAS FRENTE AL RIESGO DE DESASTRE EN EL DEPARTAMENTO GUAVIARE ORINOQUIA.

Se han realizado dos reuniones del Concejo Departamental de Gestión del Riesgo de Desastre - CODEGRID en donde se declaró la alerta roja Departamental por desabastecimiento de agua e incendios forestales con el Decreto 138 y posteriormente se declara la calamidad pública con el Decreto 058.

Se solicitó apoyo a la Unidad Nacional de Gestión del Riesgo - UNGRD con quienes apoyaron con la entrega de 3.500 galones de combustible y 20 tanques de almacenamiento de agua de 2000 litros como apoyo para los sectores rurales con desabastecimiento. Dentro de los puntos apoyados asentamiento indígena de agua bonita, al internado de las DAMAS municipio de Calamar y a diferentes puntos veredales del Departamento del Guaviare.





Secretaría de Gobierno

- Se realizó visita y asistencia técnica al Concejo Municipal de Gestión del Riesgo - CMGRD de Miraflores, se conformó el cuerpo de bomberos de Miraflores.
- Entrega de ayudas humanitarias a las familias damnificadas por el incendio estructural.
- Visita e inspección ocular a los barrios Divino niño y Chino, ubicados sobre la margen del río Vaupés y que ha presentado falla geológica provocando hundimiento y deslizamiento en el terreno causando el colapso de treinta viviendas del sector, para inminente reubicación de las familias.





Secretaría de Gobierno

- Visita y entrega de Ayudas Humanitarias de Emergencia a las familias que han salido damnificadas por desastres naturales (Incendios, Vendavales) en el Municipio de San José del Guaviare, El Retorno, Calamar, Miraflores.





PARTICIPACIÓN COMUNITARIA.

- El Departamento del Guaviare tiene conformadas organizaciones comunales de primero y segundo nivel, distribuidas en nuestro territorio de la siguiente manera.

MUNICIPIO	JAC	AFILIADOS	ASOCIACION JAC
SAN JOSE	149	8714	2
RETORNO	80	4011	1
CALAMAR	39	1647	1
MIRAFLORES	38	1644	1
TOTAL DPTO	306	16.016	5

- San José del Guaviare, está dividido en tres sectores: Cabecera Municipal con 96 JAC, corregimiento Charras 27, Capricho 26, estando en proceso la creación Asojuntas del Corregimiento Capricho.



Secretaría de Gobierno

- El programa Formador de Formadores para la Organización Comunal, se logró con la coordinación del Ministerio del Interior capacitar 62 líderes comunitarios de los municipios de Calamar, Retorno y San José. Está pendiente entregar 15 certificados. Estos líderes son prioridad que se vinculen a las Asociaciones de JAC de los respectivos municipios para conformar las Comisiones Pedagógicas y continuar con las capacitaciones a Formadores Locales, en coordinación con las Alcaldías como lo indica la ruta operativa.
- Fortalecimiento a las organizaciones comunales acatando los lineamientos que para este fin ha trazado LA DIRECCIÓN PARA LA DEMOCRACIA, LA PARTICIPACIÓN CIUDADANA Y LA ACCIÓN COMUNAL en relación a las elecciones de la organización en todo el departamento del Guaviare.



Secretaría de Gobierno

- Capacitación DIRECCIÓN PARA LA DEMOCRACIA, LA PARTICIPACIÓN CIUDADANA Y LA ACCIÓN COMUNAL del Ministerio del Interior, dirigida por las asesoras MELISA RIVERA Y MARTHA LILIANA DIAZ. Garantizando la unificación de conceptos para la atención de dudas y preguntas de la comunidad y garantizar el éxito del proceso.
- Capacitaciones y entrega de Tres cartillas 1. ABC COMUNAL PARA LA PARTICIPACION, 2, MANUAL DE ELECCIONES ORGANIZACIÓN COMUNAL Y 3. MANUAL DE CONCILIACION COMUNAL PARA JUGAR UN PAPEL ELECTIVO EN LA CONSTRUCCION DE UNA COLOMBIA EN PAZ. a los presidentes de juntas de acción comunal de cada uno de los barrios de los cuatro municipios (San José, El Retorno, Calamar y Miraflores) además de las veredas del departamento. incentivando la participación de la comunidad en cuanto a la importancia de retomar la participación como miembros activos de la JAC, Asociaciones Comunales y Creación de la Federación Comunal, como mecanismo eficaz de Participación social, con una sola condición.. TRANSPARENCIA.- FUTURO – RESPONSABILIDAD - CONVIVENCIA – LEGALIDAD – DESARROLLO Y DEMOCRACIA, Que los intereses de la comunidad, sea responsabilidad de nosotros y también de cada uno de ellos.



Gobernación del
GUAVIARE
Experiencia. Trabajo y Compromiso



INDERG



INDERG

ACTUALIZACIÓN DE PROYECTOS ANTE EL BANCO DE PROGRAMAS Y PROYECTOS

Se adelantaron las gestiones necesarias de actualización de los programas y proyectos ante la Secretaría de Planeación departamental y las gestiones presupuestales ante la Secretaria de Hacienda, a fin de garantizar la inversión social y el soporte institucional requerido para el desarrollo de los programas de carácter social que misionalmente le competen al Instituto Departamental de Deportes del Guaviare.



INDERG

GESTION ANTE COLDEPORTES



Se llevó a cabo la gestión ante COLDEPORTES NACIONAL durante el encuentro de entes territoriales “GOBERNANTES POR UN NUEVO PAIS” , esto con el fin de liderar iniciativas para el fomento del deporte, la recreación, la actividad física y el aprovechamiento del tiempo libre, presentación de la oferta institucional de programa y proyectos, el cual se encuentra cofinanciados y en estado precontractual los convenios con COLDEPORTES NACIONAL (Deporte Social Comunitario; Recreación y Hábitos y Estilos de Vida Saludable).



INDERG

PROGRAMA GUAVIARE, CONSTRUYENDO PROYECTOS DE VIDA A TRAVÉS DEL DEPORTE Y LA RECREACIÓN

proyecto: Apoyo y Fortalecimiento de las Escuelas de Formación Deportiva en el Departamento del Guaviare; Meta proyecto; 1. Escuelas de formación de municipios, ligas y clubes apoyadas técnica y financieramente en sus procesos de formación, meta ejecutada; se adelantó el proceso de contratación de los monitores, para la ejecución del proyecto.



Gobernación del
GUAVIARE
Experiencia. Trabajo y Compromiso



INDERG

PROGRAMA GUAVIARE, CONSTRUYENDO PROYECTOS DE VIDA A TRAVÉS DEL DEPORTE Y LA RECREACIÓN

El proyecto; Apoyo a la realización de la XIII Clásica Ciclista de verano del Sur oriente Amazónico y Orinoquia en el Departamento del Guaviare, meta proyecto: realización clásica ciclista por año.





INDERG

PROGRAMA GUAVIARE , FORMANDONOS PARA COMPETIR

Apoyo al proyecto supérate- intercolegiados 2016 en el Departamento del Guaviare; meta en ejecución, Instituciones Educativas vinculadas al Sistema Nacional de competencias Deportivas y académicas. Así mismo concertar acciones y articular nuestro accionar en los diferentes municipios.





INDERG

PROGRAMA GUAVIARE, FORMANDONOS PARA COMPETIR

Se apoyó con el proyecto Apoyo a Ligas Deportivas en el Departamento del Guaviare; meta del proyecto; niños, adolescentes y jóvenes deportista capacitados e instruidos en habilidades y técnicas para un mejor desempeño deportivo en el cuatrienio, meta ejecutada; se apoyó mediante convenio N° 001 el cual permitió aunar esfuerzos y recurso humanos, técnicos, financieros, capacidad administrativa y logística, para el apoyo a las actividades del organismo deportivo en beneficio de la comunidad Guaviarense.





VIVIENDA



VIVIENDA

URBANIZACIÓN BICENTENARIO I Y II

Se recibió la obra a corte del 31 de diciembre de 2015 con un porcentaje de avance del 11%, donde se encontraban en ejecución 81 viviendas, las cuales ya tenían asignado los beneficiarios.

Se terminó la construcción de 81 viviendas, incluida la casa modelo, el 30 de enero de 2016.

Se adelantó la gestión ante las empresas de Energuaviare y Empoaguas, para la conexión de las redes existentes en Bicentenario a las redes del municipio, para la prestación de los servicios.

Se realizó la entrega de 81 viviendas el día 03 de marzo de 2016.

Se está realizando el proceso de las resoluciones con su respectivo certificado de tradición y libertad, para que una de las viviendas que fueron entregadas.

El 01 de febrero de 2016 se dio inicio a obras de cimentación de 100 viviendas repartidas en 3 manzanas, manzana H y G de Bicentenario I y manzana B de Bicentenario II.

Se han realizado reuniones cada semana con la Veeduría y los beneficiarios del proyecto, con el propósito de mantener informados a los beneficiarios respetando su derecho de participación.

Se atendió visita de supervisión de FONADE – FONVIVIENDA, donde se realizó visita de obra, la cual arrojó unas observaciones que quedaron expresadas en el acta.



VIVIENDA

URBANIZACIÓN PRADOS DE SAN SEBASTIÁN

Se recibió la obra a corte del 31 de enero de 2016, informando las siguientes situaciones:

En cuanto al estado de las viviendas tenemos:

Viviendas entregadas y habitadas	202
Viviendas en proceso de construcción (Listas para entregar 7)	18
Viviendas terminadas no entregadas	1
Lotes libres	23

De las 18 viviendas en construcción 7 viviendas están para entregar, pero no se ha logrado ya que falta solo el proceso de conexión por parte de Energuaviare.

La vivienda no entregada es porque falleció un hijo del núcleo familiar, no han logrado obtener el certificado de defunción, ya que este aparece en la carta cheque.



VIVIENDA

URBANIZACIÓN PRADOS DE SAN SEBASTIÁN

Los 23 lotes disponibles, son el resultado de personas que desistieron del proyecto, lo cual se tiene proyectado englobar estos 23 lotes para construir vivienda en altura y crear así 48 nuevas soluciones de vivienda. Pendiente comité técnico para determinar qué acciones se tomen con respecto de los 23 lotes, ya se cuentan con diseños.

Se han realizado dos reuniones y un comité técnico, con el propósito de revisar los avances y los por menores del proyecto.

Se actualizaron pólizas ante la compañía de seguros Mapfre, como miembro de la unión temporal Prados San Sebastián.

Se atendió visita de supervisión de FONADE – FONVIVIENDA, donde se realizó visita de obra, la cual arrojó unas observaciones que quedaron expresadas en el acta.



VIVIENDA

CONSTRUCCIÓN DE TREINTA (30) APARTAMENTOS PERTENECIENTES A LA MANZANA V₁ Y CINCUENTA Y SIETE (57) APARTAMENTOS DE LA MANZANA V₂, DE PROGRAMA VIS VILLA ANDREA DEL ÁREA URBANA DEL MUNICIPIO DE SAN JOSÉ DEL GUAVIARE.

En el marco de este convenio se realizó el contrato No. 1253 del 30 de diciembre de 2015, por valor de \$ 2.629.394.913.23, el contratista es UNION TEMPORAL APTO 2015 Representate Legal: VALENTINA RAMIREZ CAICEDO, para la construcción de 30 apartamentos pertenecientes a la manzana V₁ y 57 apartamentos pertenecientes a la manzana V₂, del programa VIS Villa Andrea del área urbana del municipio de San José del Guaviare.

Contrato de consultoría (modalidad interventoría) obra No. 474 de 2014 por valor de \$156.200.380.000, la cual se encuentra suspendida a la espera del inicio de las obras.

Durante los primeros cien (100) días de gobierno, se han adelantado dos comités técnicos con el propósito de revisar legalmente el Convenio Interadministrativo y los contratos de obra e interventoría, además de ajustar los por menores con el fin de dar inicio a las obras, las cuales están programadas para el mes de abril.



VIVIENDA

CONSTRUCCIÓN DE VIVIENDA NUEVA DE INTERÉS SOCIAL EN SITIO PROPIO EN EL DEPARTAMENTO DEL GUAVIARE, ORINOQUIA.

En el marco de este convenio se realizó el contrato No. 1253 del 30 de diciembre de 2015, por valor de \$ 2.629.394.913.23, el contratista es UNION TEMPORAL APTO 2015 Representate Legal: VALENTINA RAMIREZ CAICEDO, para la construcción de 30 apartamentos pertenecientes a la manzana V1 y 57 apartamentos pertenecientes a la manzana V2, del programa VIS Villa Andrea del área urbana del municipio de San José del Guaviare.

Contrato de consultoría (modalidad interventoría) obra No. 474 de 2014 por valor de \$156.200.380.000, la cual se encuentra suspendida a la espera del inicio de las obras.

Durante los primeros cien (100) días de gobierno, se han adelantado dos comités técnicos con el propósito de revisar legalmente el Convenio Interadministrativo y los contratos de obra e interventoría, además de ajustar los por menores con el fin de dar inicio a las obras, las cuales están programadas para el mes de abril.



VIVIENDA

CONSTRUCCIÓN DE 17 MALOCAS EN LOS RESGUARDOS INDÍGENAS EN EL DEPARTAMENTO DEL GUAVIARE.

Se recibió la obra a corte del 31 de diciembre de 2015 con un porcentaje de avance del 6%, donde se encontraban en ejecución 3 malocas en actividades de replanteo, excavación y cimentación, en todos los municipios que contempla el proyecto.

Durante los primeros cien (100) días de gobierno, se han adelantado tres comités técnicos con el fin de solucionar algunas inquietudes del contratista respecto de los materiales para la cubierta de las malocas por la disponibilidad de los mismos. Actualmente las obras presentan un avance del 30,72%, con avances de obra de las siguientes malocas: La María, Barrancón, La Asunción, El Refugio, Panuré, El Itilla, La Fuga, Cachiveras de Nare.



VIVIENDA

VIVIENDA NUEVA RURAL "SABANAS DEL GUAVIARE " SOLUCIONES DE VIVIENDA PARA DESPLAZADOS VEREDA SANTA LUCIA EN EL MUNICIPIO DE SAN JOSE DEL GUAVIARE

Contrato de Administración delegada 178-2008, por medio cual se realizó la ejecución de la construcción de 29 viviendas del proyecto. El Banco Agrario recibió las viviendas a satisfacción, igualmente los beneficiarios.

Se recibe dicho proyecto el 31 de diciembre de 2015 ejecutado al 100%, pero sin realizar la debida liquidación del contrato.

En los primeros cien (100) días de gobierno, se han adelantado 8 o más reuniones con el Administrador Delegado del proyecto, con el fin de avanzar en el proceso de liquidación del contrato, ante el Banco Agrario y con el Administrador Delegado.



VIVIENDA

MEJORAMIENTO DE VIVIENDA RURAL EN EL DEPARTAMENTO

Actualmente se está recopilando la información para la formulación del proyecto de mejoramiento de vivienda rural en el departamento del Guaviare según criterios del DPS donde actualmente se llama PS (Prosperidad social).

Actualmente se está recopilando la información para la formulación del proyecto de mejoramiento de vivienda rural en el departamento del Guaviare según criterios del Banco Agrario para su formulación. El cual se les redactó un oficio con Número de radicado 697068 donde se les expresa el manifiesto de mandar guía de lineamientos para la formulación del proyecto.

Donde nos expresan muy respetuosamente que la guía de lineamientos no está terminada en su totalidad y que a principios del mes de abril de 2016 se estará entregando a las respectivas dependencias a nivel nacional.

Se hizo reunión con la doctora Yasmin y la doctora Blanca Nidia del departamento del PS (prosperidad social) para información acerca de los beneficiarios para incluirlos al programa de mejoramiento de vivienda.



VIVIENDA

MEJORAMIENTO DE VIVIENDA URBANO

Actualmente se está recopilando la información para la formulación del proyecto de mejoramiento de vivienda urbana en el departamento del Guaviare según criterios del DPS donde actualmente se llama PS (Prosperidad social).



VIVIENDA

ESTUDIOS Y DISEÑOS PARA PROYECTO DE CONSTRUCCIONES DE VIVIENDA INTERES SOCIAL PREDIO ARAZA.

Durante los primeros cien (100) días de gobierno, se han adelantado las siguientes actividades:

Se solicitó conceptos técnicos ambientales en la CDA donde nos informa de un área potencialmente urbanizable equivalente a 7,2 hectáreas, para un futuro proyecto urbanístico en el predio denominado Arazá, ya que se encuentra fuera del casco urbano del Municipio de San José del Guaviare.

Se efectuó un levantamiento topográfico del predio Arazá, el cual presenta una extensión de 224.256M².



SECRETARIA JURÍDICA



SECRETARIA JURÍDICA

GESTION CONTRACTUAL

Que se recibió

VIGENCIA	NO. CONSECUTIVOS	NO. CONTRATO S SUSCRITOS	CONSECUTIVOS ANULADOS	LIQUIDADO S	SIN LIQUIDA R	COMODATO S VIGENTES
2012	721	680	41	680	0	0
2013	947	871	76	783	88	43
2014	1011	948	63	876	72	23
2015	1161	1091	70	382	657	52
TOTALES		3590		2719	817	118



SECRETARIA JURÍDICA

Que se proyectó:

Contratar personal capacitado para realizar la organización de los expedientes contractuales recibidos, correspondientes a las vigencias 2012 al 2015, así mismo la organización, depuración y restauración de los expedientes contractuales que se encuentran ubicados en el archivo de la secretaria jurídica departamental, toda vez que hemos registrado expedientes de la vigencia 2003 hasta 2010, los cuales no se encuentran conforme dispone la Ley 594 de 2000.

Contratar profesionales en el área de Derecho, con el objeto de realizar el estudio, análisis y apoyo en las actuaciones pertinentes a fin de liquidar los contratos recibidos en proceso de liquidación, así mismo en el trámite del proceso sancionatorio si fuere el caso, en aquellos contratos recibidos en estado de ejecución y que se encontraren en incumplimiento.

Realizar una revisión detallada de las actas de liquidación suscritas, en las cuales se hubiesen registrado salvedades por parte de las firmas contratistas, con el objeto de priorizar las acciones del caso y así mitigar los riesgos de procesos judiciales en contra del departamento.



SECRETARIA JURÍDICA

Que se proyectó:

Realizar el inventario de procesos contractuales sin liquidar de las vigencias 2010 y 2011, con el propósito de adelantar las acciones administrativas que ameriten.

Actualizar y/o ajustar el manual de contratación (Resolución No. 980 de 2014) de la administración departamental.

Adelantar los procesos contractuales para la vigencia 2016, conforme a las disposiciones legales vigentes, acorde a los principios de transparencia, economía y responsabilidad y de conformidad con los postulados que rigen la función administrativa.



SECRETARIA JURÍDICA

Que se ha avanzado:

Se contrató personal capacitado en gestión documental, se trabaja en la organización, depuración y restauración de los expedientes contractuales de la vigencia 2015 y los originados en 2016, los cuales se ubican en el archivo de la secretaria jurídica departamental.

Se contrató personal profesional en Derecho, el cual ha realizado el filtro de los contratos recibidos en ejecución, informando de los mismos a las secretarías en las cuales recae el ejercicio de supervisión, se apoya a las mismas en el requerimiento a los contratistas del cumplimiento de las obligaciones contractuales. Así mismo se han identificado los contratos que se deben liquidar, para lo cual se ha implementado, de conformidad a las disposiciones de la Ley 80 de 1993, Ley 1150 de 2007, un procedimiento de liquidación, a fin de minimizar las acciones administrativas, brindando siempre las garantías del debido proceso y el derecho de contradicción, teniendo en cuenta que en su mayoría, se trata de contratos de obra e interventoría en los cuales no se han cumplido por parte de los contratistas, con el lleno de requisitos para efectuar la liquidación.



SECRETARIA JURÍDICA

Que se ha avanzado:

Se realiza la revisión de los expedientes contractuales liquidados en la vigencia 2015, encontrándose a la fecha solo una en la cual se registran salvedades por parte de la firma contratista, se realizó la revisión del caso, y no se encontró registro de notificación de proceso judicial por este hecho, sin embargo se continua en la revisión de las mismas.

Se realizó el inventario de procesos contractuales sin liquidar de las vigencias 2010 y 2011, el cual se resume así:

VIGENCIA	NÚMERO DE CONTRATOS SIN LIQUIDAR
2010	30
2011	39



SECRETARIA JURÍDICA

Que se ha avanzado:

Es de anotar que respecto a estos contratos, se adelanta una revisión exhaustiva, con el objeto de tramitar las acciones administrativas que ameriten, teniendo en cuenta que en su mayoría se trata de contratos de obra y de consultoría, los cuales según los plazos establecidos para su ejecución, deberían encontrarse ya liquidados.

Se realizaron modificaciones al manual de contratación y se proyecta su actualización.

Hemos adelantado procesos contractuales para la vigencia 2016, conforme a las disposiciones de la Ley 80 de 1993, Decreto 1082 de 2015 y demás reglamentarios, así:

VIGENCIA	No. CONSECUTIVOS	No. CONTRATOS SUSCRITOS	No. CONTRATOS EN PERFECCIONAMIENTO	CONSECUTIVOS ANULADOS
2016	338	310	21	7



SECRETARIA JURÍDICA

Que se ha avanzado:

MODALIDAD	No. DE CONTRATOS SUSCRITOS
LICITACION	01
CONSULTORÍA	02
MÍNIMA CUANTÍA	07
SUBASTA	01
CONTRATACIÓN DIRECTA	299



SECRETARIA JURÍDICA

Que se ha avanzado:

Hemos generado reuniones periódicas en las cuales, los secretarios de despacho y los profesionales que ejercen funciones de supervisión, presentan informes respecto al estado de los procesos contractuales que supervisan, presentan sus inquietudes y dificultades, de manera que la secretaria jurídica asesore e inicie las acciones pertinentes según cada caso en concreto. Lo anterior con el objeto de realizar un seguimiento y control de los contratos en ejecución, en aras de evitar el incumplimiento de parte de los contratistas y afectación a los propósitos de la administración (propender por la garantía de las condiciones mínimas para las cuales se ha determinado cada proyecto que se ejecuta con recursos públicos).

Estamos en comunicación permanente con las diferentes dependencias de la administración, a fin de apoyarles en el seguimiento y control de la etapa contractual de los contratos suscritos.



SECRETARIA JURÍDICA

Que se ha avanzado:

Mantenemos la diligencia y celeridad frente al inicio de las acciones pertinentes, en relación a los contratistas, a efectos de conminarlos al cumplimiento de las obligaciones contractuales, en los términos pactados, de ser el caso se actuará conforme a las disposiciones legales, de manera que aquellos que presenten incumplimiento sean acreedores de las sanciones del caso, o de la declaratoria de incumplimiento y/o caducidad, según sea el caso.

Implementamos procedimientos, que reduzcan los términos de los trámites internos de la secretaria, tendientes a resolver las peticiones, quejas y reclamos de la comunidad en general, así como la atención a los órganos de control.



SECRETARIA JURÍDICA

Que se ha avanzado:

Se han expedido las Circulares que a continuación se relacionan

No. CIRCULAR	ASUNTO
001 de 2016	Cuantías para contratar departamento del Guaviare 2016.
002 de 2016	Estudios previos y requisitos para suscribir contratos en modalidad de contratación directa.
003 de 2016	Competencia para suscribir estudios previos.
004 de 2016	Requisitos de perfeccionamiento y de ejecución de los contratos del Nivel Central.
005 de 2016	Del pago de los aportes al Sistema de Seguridad Social, al SENA, ICBF, y Cajas de Compensación Familiar.
006 de 2016	Afiliación al Sistema de Riesgos Laborales y examen médico preocupacional.





SECRETARIA JURÍDICA

Que se ha avanzado:

Se diseñó los formatos de verificación de contratos de prestación de servicios profesionales y prestación de servicios de apoyo a la gestión para personal natural.

Se adelantó en acción conjunta con la Asamblea Departamental, el proceso para la realización de un Convenio de delegación de competencias administrativa (Art. 14 Ley 489 de 1998).



SECRETARIA JURÍDICA

GESTION JUDICIAL:

Que se recibió

Se recibe la relación de ochenta y nueve (89) procesos judiciales que cursan en contra del departamento así:

NUMERO DE PROCESOS	DESPACHO JUDICIAL
06	Juzgado Promiscuo del Circuito de San José del Guaviare
83	En despachos judiciales de Villavicencio, Bogotá y Caldas.
Valor pretensiones:	\$ 226.064.916.358
Valor embargos judiciales	\$ 3.443.419.463.



SECRETARIA JURÍDICA

Que se proyectó:

Contratar profesionales en Derecho, con el objeto de que se realice el seguimiento, control y registro continuo de los procesos judiciales que cursan en contra del departamento del Guaviare, así mismo ejerzan la representación judicial.

Crear y alimentar una base de datos de los procesos judiciales, que nos permita mantener un control adecuado de los mismos, debido a que la misma no existe en la entidad, así como tampoco se cuenta con los expedientes de dichos procesos.

Realizar verificación del número de procesos judiciales así como la existencia de otros y que no hubiesen sido registrados en el proceso de empalme.

Efectuar una revisión exhaustiva de los procesos archivados en los cuales se registren remanentes, con el objeto de dar inicio a las actuaciones del caso a fin de lograr el reintegro de los dineros públicos a cuentas de la administración departamental.



SECRETARIA JURÍDICA

Que se ha avanzado:

Se contrataron profesionales en Derecho, y se trabaja en el seguimiento, control y registro continuo de los procesos judiciales que cursan en contra del departamento del Guaviare, profesionales que ejercen funciones de representación judicial, de manera que asisten al departamento en todas las actuaciones judiciales relacionadas con los procesos judiciales y con las solicitudes de conciliación extrajudicial que se tramitan.

Se trabaja en la creación y organización de la base de datos de los procesos judiciales, en la cual se ingresa la información que nos permite identificar el hecho generador de la acción, las actuaciones adelantadas y el estado actual y real de cada proceso, así mismo se establece de manera que nos permita tener la información de las actuaciones pendientes, es decir con indicador de términos.

Se ha adelantado en la revisión de los procesos judiciales, identificando que algunos de ellos han sido trasladados de despacho judicial, así mismo se han identificado catorce (14) procesos que no se encontraban relacionados en la información recibida en el proceso de empalme.



SECRETARIA JURÍDICA

Que se ha avanzado:

Se trabaja en la revisión de los procesos judiciales archivados, en los cuales se registran remanentes, con el objeto de dar inicio a las actuaciones del caso a fin de lograr el reintegro de los dineros públicos a cuentas de la administración departamental.

Se solicitó ante el Consejo Superior de la Judicatura la creación e instalación de un Juzgado Administrativo del Circuito en San José del Guaviare, así mismo se solicitó el traslado de los procesos judiciales que cursan en las ciudades de Quindío y Caldas, con el objeto de minimizar costos en la representación judicial de estos y efectuar el seguimiento y control adecuado.



IFEG



IFEG

Informe Área Jurídica

Se retirarán las demandas ejecutivas rechazadas en el juzgado primero y segundo promiscuo municipal toda vez que no fueron subsanadas dentro del término legal en la anterior administración, se realizó la proyección de demandas ejecutivas en contra de los deudores solicitando en la medida cautelar (embargo, secuestro de bienes muebles e inmuebles y sumas de dinero que hallan en cuentas bancarias),

Además se continua con el trámite de los procesos de solicitud de pruebas anticipadas, el cual se utilizara como medio de prueba el interrogatorio de parte con el fin de declarar confeso al deudor, codeudor y constituir prueba de existencia de obligación a su cargo en los títulos valores ya prescritos para el recaudo de cartera

También se trabajo con los procesos ejecutivos singulares radicados en los juzgados, para el recaudo de Cartera



IFEG

Informe Área Jurídica

se ha realizado los procesos de contratación de mínima cuantía que celebros el instituto incluyendo la elaboración de las minutas y demás actividades inherentes al proceso los cuales procedo a relacionar:

- Invitación pública N° 01 de 2016 "cuyo objeto es contratar el suministro de papelería para el instituto de fomento económico IFEG".
- Contrato de prestación de servicios N° 03 de 2016, "contratar una persona natural técnico para ejercer las actividades como apoyo a la gestión de cartera, y demás actividades que realice el instituto (IFEG).



IFEG

Informe Área Contable

Se Realizo y se entregó las ejecuciones Activa y Pasiva del mes Enero, febrero y marzo de 2016, relación de todos los ingresos recaudados y gastos del instituto del 01 de enero hasta el 31 de Marzo de 2016. Coordinar los rubros de los respectivos gastos, coordinar y verificar que los movimientos y saldos tengas exactitud entre Contabilidad v/s Presupuesto (PAC) que fue elaborado y entregado a tesorería Departamental.

Se rindió el informe trimestral a la Contaduría General de la Nación CGN de los meses octubre, noviembre y diciembre del 2015. (Salos y movimientos, notas de carácter específica, notas de carácter General, Reciprocas e informe de control interno)

Se rindió el informe trimestral a la Contraloría General de la Republica CGR de los meses octubre, noviembre y diciembre del 2015. (CGR presupuestal, CGR personal y costos) Y se presentó el informe anual a la contraloría departamental por medio de la plataforma SIA.



IFEG

Informe Área Contable

Generar todos los comprobantes de contabilidad (incluidos C.D.P y R.P) conciliaciones bancarias y realizar todos los pagos que se genera en el Instituto, con los respectivos descuentos (retención en la fuente, Reteica, estampillas)

Se tuvo en cuenta el calendario tributario fechas de vencimientos según último dígito del RUT antes del dígito de verificación para impuestos como IVA, retención en la fuente, Reteica, y se coordinó con el secretario para el respectivo pago, en este caso se hizo la declaración de retención en la fuente con su respectivo pago y del IVA.

Se digito las cuentas de cobro a la Secretaria de hacienda para el respectivo pago del programa de inversión programado en CONFIS, se elaboraron las resoluciones, acuerdos, y demás actividades pertinentes para el buen funcionamiento del instituto. IFEG.

Se apoya en todas las actividades realizadas por el instituto, en la parte contable y apoyo personal en la actividad revisión de los diferentes soportes que todo esté en regla para dar paso a la liquidación del respectivo pago y demás actividades diarias, para el buen funcionamiento del Instituto.



IFEG

RECAUDOS AÑO 2015

CONCEPTO	ESTIMATIVO INICIAL	ENERO	FEBRERO	MARZO
CAPITAL	116,750,000.00	7,110,977.00	6,124,955.00	9,068,987.00
COMISIONES	13,000,000.00	-	28,032.00	237,911.00
INTERESES CORRIENTES	28,000,000.00	1,177,618.00	1,207,370.00	1,957,574.00
INTERESES DE MORA CFIN		67,084.00	384,526.00	670,768.00
SEGURO DE VIDA			17,979.00	92,584.00
FUNCIONAMIENTO	123,805,969.00		27,983,164.00	13,991,582.00
INVERSION	64,657,833.92		-	
	346,213,803	8,355,679	35,746,026	26,019,406
TOTAL =			70,121,111.00	



IFEG

GASTOS DE FUNCIONAMIENTO Y INVERSIÓN 2016				
CONCEPTO	PRESUPUESTADO	ENERO	FEBRERO	MARZO
GASTOS DE FUNCIONAMIENTO				
SUELDO PERSONAL DE NOMINA	69,007,110.00	7,462,442.00	7,462,442.00	7,462,449.00
BONIFICACION POR SERVICIOS PRESTADOS	1,725,178.00	-	0.00	-
PRIMA SERVICIOS	2,947,179.00	-	965,472.00	-
PRIMA DE VACACIONES	3,069,978.00	-	687,914.00	-
BONIFICACION POR RECREACIÓN	383,373.00	-	91,541.00	-
VACACIONES	4,126,050.00	-	961,181.00	-
PRIMA DE NAVIDAD	6,395,787.00	-	0.00	-
HONORARIOS	24,720,000	-	0.00	4,200,000
CESANTIAS	7,301,633.00	621,870.00	621,870.00	621,870.00
INTERESES DE CESANTIAS	876,196.00	0.00	0.00	
SALUD	5,865,604.00	650,500.00	634,400.00	634,400.00
PENSIONES	8,280,853.00	973,100.00	952,500.00	952,500.00
RIESGOS PROFESIONALES	360,217.00	39,700.00	39,000.00	39,000.00
CAJA D E COMPENSACIÓN FAMILIAR	2,760,285.00	303,700.00	298,500.00	298,500.00
I.C.B.F	2,070,213.00	227,800.00	223,900.00	223,900.00
SENA	1,380,143.00	151,900.00	149,300.00	175,862.00
MATERIALES Y SUMINISTROS	900,000.00	-		859,800.00
VIATICOS Y GASTOS DE VIAJE	2,000,000.00	-		
POLIZAS Y SEGUROS	3,000,000.00	-	139,000.00	
GASTOS JUDICIALES	2,091,171.00	-		200,000.00
SERVICIOS PUBLICOS TELEFONO	1,545,000.00	-	345,983.00	166,379.00
	150,805,970	10,431,012	13,573,003	15,834,660
GASTOS DE INVERSIÓN				
CON RECURSOS DE LIBRE DESTINACION	15,180,534.69			
recursos del IFEG	0.00			
CON RECURSOS DE LIBRE DESTINACION	49,477,298.23			
CON RECURSOS DEL IFEG	130,750,000.00			1,500,000.00
	195,407,833	0	0	1,500,000
	346,213,803	10,431,012	13,573,003	17,334,660
TOTAL =				41,338,675.00



OFICINA ASESORA DE CONTROL INTERNO DE GESTION



OFICINA ASESORA DE CONTROL INTERNO DE GESTION

CGR	Resolución Orgánica 7350 de 29 de noviembre de 2013.	Avances Planes de Mejoramiento, de recursos del Sistema General de Participaciones y Regalías	27 de enero de 2016, Plataforma SIRECI	
CGR	Resolución Orgánica 7350 de 29 de noviembre de 2013.	Regalías - Mensual	PERIODO	FECHA RENDIDA
			Diciembre 2015	Enero 15 de 2016
			Enero 2016	Febrero 10 del 2016
			Febrero 2016	Marzo 10 de 2016
CGR	Resolución Orgánica 7350 de 29 de noviembre de 2013.	Regalías Trimestral	Marzo 2016	Abril 10 de 2016
			PERIODO	FECHA RENDIDA
			Octubre – Noviembre –	
			Diciembre 2015	Enero 18 2016
CGR	Resolución Orgánica 7350 de 29 de noviembre de 2013.	Regalías Trimestral	Enero – Febrero –	Abril 14 de 2016
			Marzo 2016	



OFICINA ASESORA DE CONTROL INTERNO DE GESTION

CGR	Resolución Orgánica 7350 de 29 de noviembre de 2013.	Acta Culminar Gestión - Empalme	21 de enero de 2016.
CGR	Resolución Orgánica 7350 de 29 de noviembre de 2013.	Informe sobre el Sistema General de Participaciones, regalías Alumbrado y componente Ambiental. – SIRECI.	07 marzo de 2016, mediante la plataforma SIRECI.
CGR	Circular 05	Informe de personal y costo	15 Abril de 2016
CDG	Resolución 079 "Sistema Electrónico de Rendición de Cuentas" y Circular No 02 de 28 diciembre de 2015	Rendición de Cuenta Consolidada vigencia 2015.	15 de febrero 2016, mediante – Plataforma – SIA
CDG	Resolución 079 "Sistema Electrónico de Rendición de Cuentas" y Circular No 02 de 28 diciembre de 2015.	El informe sobre FIDUCIAS: Control fiscal de los patrimonios autónomos, fondos cuenta y fideicomisos abiertos	15 de febrero 2016, mediante – Plataforma – SIA
CDG	Resolución 079 "Sistema Electrónico de Rendición de Cuentas" y Circular No 02 de 28 diciembre de 2015.	Ola invernal	15 de febrero 2016, mediante – Plataforma – SIA



OFICINA ASESORA DE CONTROL INTERNO DE GESTION

CDG	Resolución 079 "Sistema Electrónico de Rendición de Cuentas" y Circular No 02 de 28 diciembre de 2015.	Ola invernal	15 de febrero 2016, mediante – Plataforma – SIA
DAFP	Informe Sistema de Gestión de Calidad. Encuesta de Autoevaluación – Equipo MECI. Aplicativo DAFP.	Informe Ejecutivo anual del Sistema de Gestión de Control.	28 de febrero de 2016, mediante la plataforma DAFP.
DAFP	Participación de la mujer en cargos directivos de conformidad con la Ley 581 de 2000	Encuesta	28 de Febrero de 2016 en informe pormenorizado
Contaduría General de la Nación - CGN	Ley 87 de noviembre 29 de 1993 Decreto No. 2145 del 4 de noviembre de 1999, artículo 6º Literal d). Circular No. 06 de diciembre 23 de 2003 del Consejo Asesor del Gobierno Nacional en Materia de Control Interno de las entidades del Orden Nacional y Territorial Circular Externa No. 052 de marzo 3 de 2003 de la Contaduría General de la Nación, Resolución No. 048 de febrero 10 de 2004 de Contaduría General de la Nación Resolución No. 119 del 27 de abril de 2006 de la Contaduría General de la Nación, artículo 3. Resolución 248 de 2007 Resolución 357 de 2008 articulo 4 y 5 Circular Externa 100 001 de enero 05 de 2012 de la Función Pública.	Informe Control Interno Contable	14 de febrero de 2016, mediante aplicativo SHIP. Contaduría General de la Nación



OFICINA ASESORA DE CONTROL INTERNO DE GESTION

Nacional	Publicar en la Página Web informe Cuatrimestral estado Control Interno, Ley 1474 de 2011.	Informe Pormenorizado del Sistema de Control Interno	Febrero 28 de 2016, publicado en la página WEB www.guaviare.gov.co
Despacho de Gobernador	Cumplimiento Ley 87 de Ley 87 de noviembre 29 de 1993	Plan Anual de Auditoria, para la vigencia 2016	Se aprobó 1er Comité de CCSCI el día 19 de Febrero de 2016.
CGD	Decreto 1737 de 1998, artículo 22 Circular No. 02 de 29 de marzo de 2004 del Alto Consejero Presidencial y Director del Departamento Administrativo de la Función Pública Circular Conjunta 002 del 3 de octubre de 2008 DAPRE y DAFP. Decreto No. 984 de 14 de mayo de 2012 (Modifica el art. 22 de Decreto 1737).	Austeridad del gasto, 4 trimestre de 2015.	18 de marzo de 2016, publicado en la página web www.guaviare.gov.co
Unidad Administrativa Especial Dirección Nacional de Derechos de Autor.	CIRCULAR No. 04 DE 2006 - Consejo Asesor del Gobierno Nacional en Materia de Control Interno de las Entidades del Orden Nacional y Territorial	Verificación, recomendaciones, seguimiento y resultados sobre el cumplimiento de las normas en materia de derecho de autor sobre Software.	20 de marzo de 2016
CIG	<u>Ley 909 de septiembre 23 de 2004. Art. 39</u> <u>Decreto 1227 de abril 21 de 2005.</u> <u>Circular 04 de septiembre 27 de 2005 del Consejo Asesor del Gobierno Nacional en Materia de Control Interno.</u>	Informe de evaluación Institucional por dependencias	Enero de 2016



OFICINA ASESORA DE CONTROL INTERNO DE GESTION

NACIONAL	Ley 190 del 6 de junio de 1995 Artículo 53. Estatuto anticorrupción Ley 1474 de 2011, articulo 76 Constitución Política, artículo 23.	Informe de Peticiones, Quejas y Reclamos	Febrero de 2016
----------	--	--	-----------------



SECRETARIA ADMINISTRATIVA



SECRETARIA ADMINISTRATIVA

SECRETARÍA ADMINISTRATIVA	SUB PROGRAMA	ACCIONES DESARROLLADAS	DETALLES
	Infraestructura Propia y Confortable	Ejecución obra de la obra de la Fase II del Archivo Departamental	La ejecución del avance a la fecha es de un 20.6%
		Puestos de trabajo con uso de las TICs	Contratación de personal idóneo para apoyar la gestión del área tecnología
	Gestión Aeroportuaria Eficiente	Aeropuerto funcionando de acuerdo a las normas vigentes de seguridad aeroportuaria	Contratación del personal de Bomberos, de personal de limpieza de zonas verdes y mantenimiento de las instalaciones aeroportuarias
	Rediseño Organizacional Orientado a la Modernización	Revisión de del Manual de Funciones y Competencias Laborales de la Gobernación para verificar perfiles, de posibles miembros del Gabinete	Verificación de hojas de vida de posibles miembros del Gabinete frente a los requisitos establecidos en el Manual de Funciones y Competencias Laborales de la Gobernación
		Revisión de Competencias Sectoriales para determinar la correspondencia con requisitos del cargo	Cotejo de Estudios con requisitos exigidos para desempeñar los cargos y las competencias de los mismos
		Verificación de los decretos 785/2005 y 2539/2005	Con el ajuste al manual específico de funciones y competencias laborales se verificó el cumplimiento del decreto 1083/2015 por medio del cual se expide el Decreto Único Reglamentario del Sector de la Función Pública



SECRETARIA ADMINISTRATIVA

SECRETARÍA ADMINISTRATIVA

SUB PROGRAMA	ACCIONES DESARROLLADAS	DETALLES
Rediseño Organizacional Orientado a la Modernización	Revisión de la Estructura del Manual de Funciones y Competencias Laborales de la Gobernación, para dar cumplimiento al decreto 2484/2014	Revisión de actos administrativos y sus modificaciones donde se determinan funciones por cargo Ajuste del manual de funciones en cumplimiento al decreto 2484/2014 especificando los NBC (Núcleos Básicos del Conocimiento) de acuerdo con la clasificación establecida en el SNIES (Sistema Nacional de Información de la Educación Superior) Y Asignación de Procesos y Procedimientos a cada uno de los cargos determinados en el Manual Especifico de Funciones y Competencias Laborales.
	Ajuste Total del Manual de Funciones y Competencias Laborales de la Gobernación, en cumplimiento al decreto 2484/2014, art. 2.2.3.9	Compendio de los actos administrativos que determinan funciones, perfiles y procesos de cada cargo
	Servidores públicos vinculados como apoyo a la gestión afiliados a la ARL	100% de los Contratistas que desempeñan actividades de apoyo a la gestión afiliados a la ARL



SECRETARIA DE HACIENDA



SECRETARIA DE HACIENDA

- RENDICION DE INFORMES A LOS DIFERENTES ENTES DE CONTROL. EN LOS TIEMPOS ESTABLECIDOS.
- SE PRESENTÓ EL PROYECTO DE ORDENANZA DE MODIFICACION DE PRESUPUESTO A LA ASAMBLEA DPTAL, SIENDO APROBADO.
- SE INICIA CONTRATACION CON CALIFICADORE DE RIESGOS FINANCIEROS.
- LAS OBLIGACIONES ADQUIRIDAS CON ENTIDADES FINANCIERAS SE ENCUENTRA AL DIA.
- ACTUALIZACION DE INDICADORES DE LEYES 617, 358Y 819Y ELABORACIÓN DEL PLAN FINANCIEROY PLAN PLURIANUAL DE INVERSIONES PARA EL PLAN DE DESARROLLO DEPARTAMENTAL.
- REUPERACIÓN DE RECURSOS, AL IDENTIFICARY COBRAR TÍTULOS JUDICIALES DE EMBARGOS DE AÑOS ANTERIORES E INCORPORARLOS AL PRESUPUESTO DE LA ACTUAL VIGENCIA. (\$900'000.000,00)
- RECOMENDAR AL SEÑOR GOBERNADOR, MEJORAR LA ESTRATEGIA DE DEFENSA JUDICIAL DEL DEPARTAMENTO, CON EL FIN DE DISINUIR EL NUMERO DE PROCESOS CON FALLO ADVERSO, QUE ESTAN AFECTANDO LAS FINANZAS DEPARTAMENTALES.



SECRETARIA DE HACIENDA

- AVANCES PARA LA CONTINUIDAD DEL PROGRAMA ANTICONTRABANDO, SE HIZO UNA ADICIÓN DE 150 MILLONES DE PESOS AL CONVENIO ANTERIOR Y SE ESPERA EN EL SEGUNDO SEMESTRE DE ESTE AÑO, FIRMAR UN NUEVO CONVENIO CON LA FND.
- SE CONTRATARON LOS GUARDAS PARA LOS PUESTOS DE CONTROL DE RENTAS, QUE HAN DADO ALGUNOS RESULTADOS POSITIVOS, PERO ES NECESARIO REFORZAR LOS OPERATIVOS, PARA ERRADICAR EL CONTRABANDO, QUE TANTO DAÑO HACE A LAS FINANZAS.



Gobernación del
GUAVIARE
Experiencia. Trabajo y Compromiso



SECRETARIA DE HACIENDA

PRESUPUESTO



SECRETARIA DE HACIENDA

- El presupuesto inicial del Departamento es de \$ 97.222.556.767.00, a 31 de marzo de 2016 se realizaron adiciones por \$ 54.723.341.753.22 para un presupuesto definitivo de \$151.945.898.520.22, de los cuales se recaudaron \$ 64.008.492.483.88 que representa un 42.13% de ejecución.
- El presupuesto inicial del Sistema General de Regalías en la vigencia 2016 es de \$29.459.231.670.40, a 31 de marzo de 2016 se realizaron adiciones por \$ 652.958.000.00 para un presupuesto definitivo de \$ 30.112.189.670.40, de los cuales se han recaudado \$15.628.637.854.04 que representa un 51.90% de ejecución.
- El presupuesto definitivo de ingresos corrientes del Departamento es de \$ 31.859.231.793.00, de los cuales se recaudaron \$ 7.973.539.305.36 que representa un 25.03% de ejecución; de recursos de capital es de \$ 13.254.590.496.55, de los cuales se recaudaron \$10.505.230.835.71 que representa un 79.26% de ejecución; de los fondos especiales es de \$106.502.338.926.67, de los cuales se recaudaron \$ 45.499.057.327.81 que representa un 42.72% de ejecución; y, de los Establecimientos públicos es de \$ 329.737.304.00, de los cuales se recaudaron \$ 30.665.015.00 que representa un 9.30% de ejecución.



SECRETARIA DE HACIENDA

RUBRO	DESCRIPCION	PRESUPUESTO INICIAL	MODIFICACIONES		PRESUPUESTO DEFINITIVO	RECAUDO ACUMULADO	SALDO POR RECAUDAR	% EJEC
			ADICIONES	REDUCCIONES				
1	TOTAL PPTO RENTAS Y REC DE CAPITAL DEL DPTO	97,222,556,767.00	54,723,341,753.22	0.00	151,945,898,520.22	64,008,492,483.88	87,937,406,036.34	42.13%
101	INGRESOS CORRIENTES	29,419,571,240.00	2,439,660,553.00	0.00	31,859,231,793.00	7,973,539,305.36	23,885,692,487.64	25.03%
102	INGRESOS DE CAPITAL	1,800,000,000.00	11,454,590,496.55	0.00	13,254,590,496.55	10,505,230,835.71	2,749,359,660.84	79.26%
103	FONDOS ESPECIALES	65,673,248,223.00	40,829,090,703.67	0.00	106,502,338,926.67	45,499,057,327.81	61,003,281,598.86	42.72%
104	ESTABLECIMIENTOS PUBLICOS	329,737,304.00	0.00	0.00	329,737,304.00	30,665,015.00	299,072,289.00	9.30%

RUBRO	DESCRIPCION	PRESUPUESTO INICIAL	MODIFICACIONES		PRESUPUESTO DEFINITIVO	RECAUDO ACUMULADO	SALDO POR RECAUDAR	% EJEC
			ADICIONES	REDUCCIONES				
3	SISTEMA GENERAL DE REGALIAS	29,459,231,670.40	652,958,000.00	0.00	30,112,189,670.40	15,628,637,854.04	14,483,551,816.36	51.90%



Gobernación del
GUAVIARE
Experiencia. Trabajo y Compromiso



SECRETARIA DE HACIENDA

(Millones de Pesos)

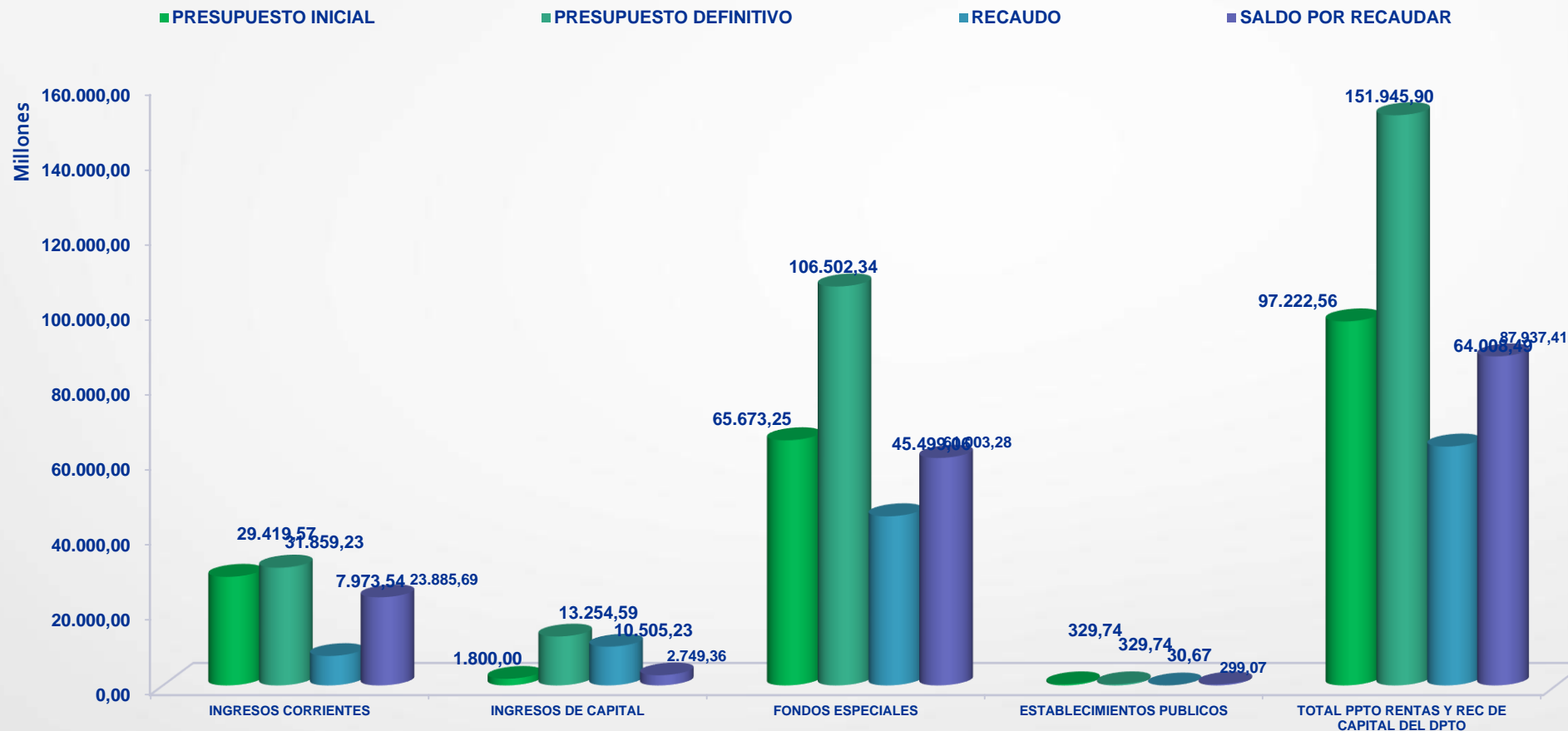

Gobernación del
GUAVIARE
Experiencia. Trabajo y Compromiso



SECRETARIA DE HACIENDA

(Millones de Pesos)

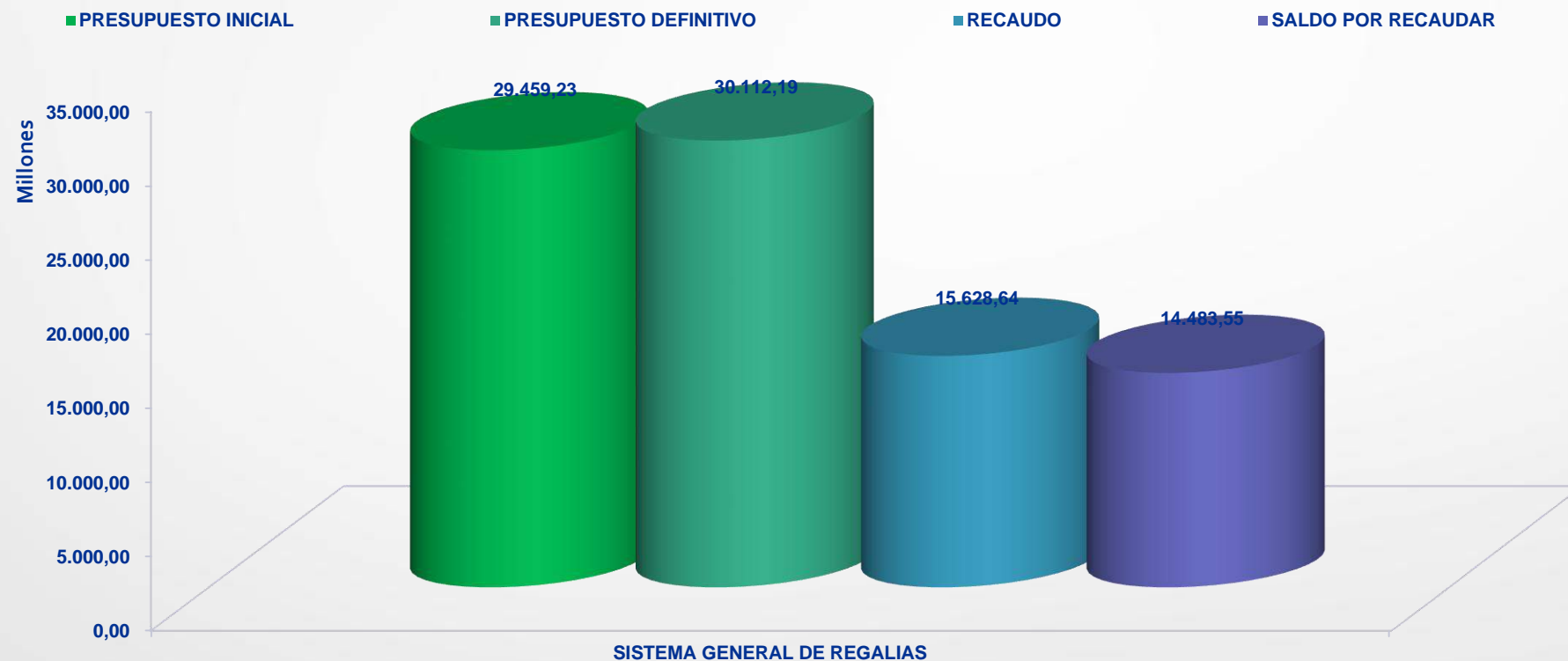



SECRETARIA DE HACIENDA

RUBRO	DESCRIPCION	PRESUPUESTO INICIAL	PRESUPUESTO DEFINITIVO	RECAUDO	SALDO POR RECAUDAR	% EJEC
				ACUMULADO		
101010101	Impuesto de registro y anotaciones	355,477,128.00	355,477,128.00	99,034,600.00	256,442,528.00	27.86%
101010102	Impuesto sobre vehículos automotores	55,399,243.00	55,399,243.00	22,935,400.00	32,463,843.00	41.40%
101010201	Impuesto al consumo de cigarrillos y tabaco elaborado	127,845,000.00	127,845,000.00	30,622,721.00	97,222,279.00	23.95%
101010202	Impuesto al consumo de cigarrillos ext.	515,165,000.00	515,165,000.00	68,020,000.00	447,145,000.00	13.20%
101010203	Impuesto al consumo de licores ext.	95,762,195.00	95,762,195.00	34,506,000.00	61,256,195.00	36.03%
101010204	Impuesto al consumo de cervezas ext.	5,969,679.00	5,969,679.00	1,695,000.00	4,274,679.00	28.39%
101010205	Impuesto al consumo de cervezas, sifones, y refajos	5,378,639,400.00	5,378,639,400.00	1,606,918,000.00	3,771,721,400.00	29.88%
101010206	Impuesto al consumo de licores, vinos, aperitivos y similares	733,464,777.00	733,464,777.00	149,292,962.00	584,171,815.00	20.35%
101010207	Sobretasa a la Gasolina Motor Extra o Corriente	902,851,406.00	902,851,406.00	213,612,000.00	689,239,406.00	23.66%
101010208	Deguello de Ganado Mayor	176,093,313.00	176,093,313.00	42,019,998.40	134,073,314.60	23.86%
101010209	Estampilla Prodesarrollo	1,079,442,814.00	1,079,442,814.00	598,421,252.28	481,021,561.72	55.44%
101010210	Estampilla Procultura	799,095,951.00	799,095,951.00	441,753,182.01	357,342,768.99	55.28%
101010211	Estampilla Proelectrificación	0.00	0.00	595,059,156.44	(595,059,156.44)	#¡DIV/0!
1010202	Multas y Sanciones	43,051,006.00	43,051,006.00	7,854,671.00	35,196,335.00	18.25%
101020302	Part. Dpto. en el fondo de subsidio sobretasa a la gasolina	2,000,000,000.00	2,362,500,000.00	0.00	2,362,500,000.00	0.00%
101020303	Participación IVA - libre asignación	13,471,800,261.00	13,471,800,261.00	3,293,838,694.75	10,177,961,566.25	24.45%
101020304	Ministerio del Interior - libre asignación	1,758,274,100.00	1,758,274,100.00	463,750,884.48	1,294,523,215.52	26.38%
	TOTAL	27,142,854,145.00	27,505,354,145.00	7,570,299,922.36	19,935,054,222.64	27.52%



Gobernación del
GUAVIARE
Experiencia. Trabajo y Compromiso



SECRETARIA DE HACIENDA

Ahora, al realizar el ejercicio de análisis para medir el crecimiento y disminución (variación) de los recursos propios del Departamento con corte a 31 de marzo de las vigencias 2016 – 2015, se tuvo el siguiente resultado:

COMPARATIVO INGRESOS PROPIOS MARZO 2016 - 2015 PRECIOS CORRIENTES

RECAUDO A MARZO 31 DE 2016						RECAUDO A MARZO 31 DE 2015				
RUBRO	DESCRIPCION	PRESUPUESTO DEFINITIVO	RECAUDO	SALDO POR RECAUDAR	% EJE	PRESUPUESTO DEFINITIVO	RECAUDO	SALDO POR RECAUDAR	% EJE	% VAR.
			ACUMULADO				ACUMULADO			
101010101	Impuesto de registro y anotaciones	355,477,128.00	99,034,600.00	256,442,528.00	27.86%	387,766,654.00	98,063,400.00	289,703,254.00	25.29%	0.99%
101010102	Impuesto sobre vehículos automotores	55,399,243.00	22,935,400.00	32,463,843.00	41.40%	57,701,584.00	16,830,586.00	40,870,998.00	29.17%	36.27%
101010201	Impuesto al consumo de cigarrillos y tabaco elaborado	127,845,000.00	30,622,721.00	97,222,279.00	23.95%	781,733,629.00	25,011,000.00	756,722,629.00	3.20%	22.44%
101010202	Impuesto al consumo de cigarrillos ext.	515,165,000.00	68,020,000.00	447,145,000.00	13.20%	4,094,258.00	0.00	4,094,258.00	0.00%	#DIV/0!
101010203	Impuesto al consumo de licores ext.	95,762,195.00	34,506,000.00	61,256,195.00	36.03%	98,256,400.00	0.00	98,256,400.00	0.00%	#DIV/0!
101010204	Impuesto al consumo de cervezas ext.	5,969,679.00	1,695,000.00	4,274,679.00	28.39%	5,597,437.00	0.00	5,597,437.00	0.00%	#DIV/0!
101010205	Impuesto al consumo de cervezas, sifones, y refajos	5,378,639,400.00	1,606,918,000.00	3,771,721,400.00	29.88%	8,449,486,619.00	1,384,625,000.00	7,064,861,619.00	16.39%	16.05%
101010206	Impuesto al consumo de licores, vinos, aperitivos y similares	733,464,777.00	149,292,962.00	584,171,815.00	20.35%	809,863,062.00	213,656,924.00	596,206,138.00	26.38%	-30.12%
101010207	Sobretasa a la Gasolina Motor Extra o Corriente	902,851,406.00	213,612,000.00	689,239,406.00	23.66%	874,701,846.00	249,390,000.00	625,311,846.00	28.51%	-14.35%
101010208	Deguello de Ganado Mayor	176,093,313.00	42,019,998.40	134,073,314.60	23.86%	143,687,928.00	15,266,450.00	128,421,478.00	10.62%	175.24%
101010209	Estampilla Prodesarrollo	1,079,442,814.00	598,421,252.28	481,021,561.72	55.44%	1,036,023,347.00	248,945,058.10	787,078,288.90	24.03%	140.38%
101010210	Estampilla Procultura	799,095,951.00	441,753,182.01	357,342,768.99	55.28%	772,345,127.00	178,243,141.08	594,101,985.92	23.08%	147.84%
101010211	Estampilla Proelectrificación	0.00	595,059,156.44	(595,059,156.44)	#DIV/0!	966,172,094.00	311,928,967.95	654,243,126.05	32.29%	90.77%
1010202	Multas y Sanciones	43,051,006.00	7,854,671.00	35,196,335.00	18.25%	43,106,619.00	980,300.00	42,126,319.00	2.27%	701.25%
101020302	Part. Dpto. en el fondo de subsidio sobretasa a la gasolina	2,362,500,000.00	0.00	2,362,500,000.00	0.00%	2,250,000,000.00	0.00	2,250,000,000.00	0.00%	#DIV/0!
101020303	Participación IVA - libre asignación	13,471,800,261.00	3,293,838,694.75	10,177,961,566.25	24.45%	13,039,988,585.00	1,912,956,760.65	11,127,031,824.35	14.67%	72.19%
101020304	Ministerio del Interior - libre asignación	1,758,274,100.00	463,750,884.48	1,294,523,215.52	26.38%	1,783,657,248.00	297,276,208.00	1,486,381,040.00	16.67%	56.00%
TOTAL		27,505,354,145.00	7,570,299,922.36	19,935,054,222.64	27.52%	31,116,415,783.00	4,855,110,395.78	26,261,305,387.22	15.60%	55.92%



SECRETARIA DE HACIENDA

Como se puede ver en la tabla anterior, se presenta un crecimiento global del 55.92% y en el detalle las más representativas en su orden, son: Impuesto al consumo de cervezas, sifones y refajos con un crecimiento del 16.05%, Estampilla Prodesarrollo con un crecimiento del 140.38%, Estampilla Procultura con un crecimiento del 147.84%, Estampilla Proelectrificación con un crecimiento del 90.77%, Participación IVA – Libre Asignación con un crecimiento del 72.19%, y, Ministerio del Interior – Libre Asignación con un crecimiento del 56.00%.

-
- Así mismo, se presentó un decrecimiento y disminución en las siguientes rentas: Impuesto al consumo de licores, vinos, aperitivos y similares con -30.12% y Sobretasa a la Gasolina Motor Extra o Corriente con -14.35%.
-
- En términos generales, el escenario financiero positivo que se refleja en lo corrido de la vigencia se debe a la buena gestión que ha realizado la Secretaría de Hacienda a través de sus dependencias y funcionarios y el reto es mantener esa tendencia de crecimiento para garantizar los recursos que requiere la administración para garantizar su normal funcionamiento y para apalancar los proyectos de inversión que se ejecutaran en el periodo de gobierno 2016 – 2019.



RENTAS – Aprehensiones enero- febrero- marzo

SECRETARIA DE HACIENDA

OPERA TIVOS NUMER O	CIGARRILLOS		LICORES Y CERVEZAS				VALOR COMERCIAL	NO. ESTABL EC. VISITA DOS
	UNIDADES	VALOR	LICORES		CERVEZAS			
			CANTIDAD	VALOR	CANTIDAD	VALOR		
15	0	\$ 0.00	3	\$ 105,000.00	22	\$ 51,500.00	\$ 156,500.00	16
15	0	\$ 0.00	3	\$ 105,000.00	22	\$ 51,500.00	\$ 156,500.00	16

OPERA TIVOS NUMER O	CIGARRILLOS		LICORES Y CERVEZAS				VALOR COMERCIAL	NO. ESTABL EC. VISITA DOS
	UNIDADES	VALOR	LICORES		CERVEZAS			
			CANTIDAD	VALOR	CANTIDAD	VALOR		
60	10,000	\$ 1,143,900.00	33	\$ 502,000.00	916	\$ 2,135,500.00	\$ 3,781,400.00	25
60	10,000	\$ 1,143,900.00	33	\$ 502,000.00	916	\$ 2,135,500.00	\$ 3,781,400.00	25

OPERA TIVOS NUMER O	CIGARRILLOS		LICORES Y CERVEZAS				VALOR COMERCIAL	NO. ESTABL EC. VISITA DOS
	UNIDADES	VALOR	LICORES		CERVEZAS			
			CANTIDAD	VALOR	CANTIDAD	VALOR		
58	60,970	\$ 7,482,060.00	6	\$ 540,000.00	8,239	\$ 16,522,000.00	\$ 24,544,060.00	29
58	60,970	\$ 7,482,060.00	6	\$ 540,000.00	8,239	\$ 16,522,000.00	\$ 24,544,060.00	29



SECRETARIA DE HACIENDA

- Se construyo el plan de acción e inversión de proyecto anticontrabando vigencia 2016, en el departamento en 4 líneas estratégicas comunicaciones, capacitaciones, análisis de la información, operativo.
- Se estableció la agenda del comité operativo para el programa anticontrabando del convenio 034 de 2013 para la vigencia 2016.
- Se realizaron acercamiento con las diferentes instituciones a través de sus delegados policía regional Guaviare y la Dian, con el objetivo de dar a conocer el programa anticontrabando en el departamento del Guaviare.
- Se agendo para el mes de mayo crear el comité interinstitucional con el acompañamiento del superviso del programa anticontrabando para el Guaviare.
- Fiscalía, Dian , policía nacional, ejercito nacional, infantería de marina, cámara de comercio, sed gobierno, sed salud, sed hacienda.



SECRETARIA DE HACIENDA

MES	NUMERO OPERATIVO	CIGARRILLOS	VALORES	LICORES-CANT	VALOR	CERVEZA	VALOR	VALOR COMERCIAL
ENERO	15	\$0.00	\$0.00	3	\$105,000.00	22	\$51,500.00	\$156,500.00
FEBRERO	60	10,000	\$ 1,143,900.00	33	\$ 502,000.00	916	\$ 2,135,500.00	\$ 3,781,400.00
MARZO	58	60,970	\$ 7,482,060.00	6	\$ 540,000.00	8,239	\$ 16,522,000.00	\$ 24,544,060.00
TOTAL	133	\$70,970.00	\$8,625,960.00	42	\$1,147,000.00	9177	\$18,709,000.00	\$28,481,960.00



Gobernación del
GUAVIARE
Experiencia. Trabajo y Compromiso



SECRETARIA DE HACIENDA



Experiencia, Trabajo y Compromiso

www.guaviare.gov.co

Oficina de Prensa



Gobernación del
GUAVIARE
Experiencia, Trabajo y Compromiso



100 Días De Gobierno

NEBIO ECHEVERRY CADAVID
GOBERNADOR

Muchas Gracias